



**PERATURAN DESA JATILOR
KECAMATAN GODONG
KABUPATEN GROBOGAN**

NOMOR 4 TAHUN 2022

TENTANG

**PERUBAHAN KEDUA ATAS PERATURAN DESA JATILOR
NOMOR 2 TAHUN 2019 TENTANG RENCANA PEMBANGUNAN
JANGKA MENENGAH DESA (RPJM DESA) DESA JATILOR
TAHUN 2019-2025**



**PEMERINTAH DESA JATILOR KECAMATAN GODONG
KABUPATEN GROBOGAN
TAHUN 2022**



PEMERINTAH KABUPATEN GROBOGAN
KECAMATAN GODONG
DESA JATILOR

Jl. Raya Purwodadi-Semarang Km. 13 Jatilor Kode Pos 58162
Website : www.desajatilor.grobogan.go.id e-mail : jatilor@grobogan.go.id

KEPALA DESA JATILOR
KABUPATEN GROBOGAN

PERATURAN DESA JATILOR
NOMOR 4 TAHUN 2022

TENTANG

PERUBAHAN KEDUA ATAS PERATURAN DESA JATILOR NOMOR 2 TAHUN
2019 TENTANG RENCANA PEMBANGUNAN JANGKA MENENGAH DESA
(RPJM DESA) DESA JATILOR TAHUN 2019-2025

DENGAN RAHMAT TUHAN YANG MAHA ESA

KEPALA DESA JATILOR,

- Menimbang :
- a. bahwa Rencana Pembangunan Jangka Menengah Desa yang merupakan dokumen perencanaan pembangunan Desa untuk periode 6 (enam) tahunan sebagai penjabaran visi “Terwujudnya Desa Jatilor yang Sejahtera dan Berprestasi” yang dilaksanakan secara terpola, menyeluruh, terencana, terarah dan terintegrasi, untuk mewujudkan penyelenggaraan pemerintahan Desa yang baik dan kesejahteraan masyarakat;
 - b. bahwa belum terakomodirnya kebijakan Pemerintah yang termuat dalam Peraturan Menteri Desa, Pembangunan Daerah Tertinggal dan Transmigrasi Nomor 21 Tahun 2020 tentang Pedoman Umum Pembangunan Desa dan Pemberdayaan Masyarakat Desa dan Peraturan Bupati Grobogan Nomor 11 Tahun 2022 tentang Petunjuk Teknis Penyusunan Rencana Pembangunan Jangka Menengah Desa, Rencana Kerja Pemerintahan Desa dan Pelaksanaan Pembangunan Desa dan Pemberdayaan Masyarakat Desa, yang terbit setelah ditetapkannya Peraturan Desa Jatilor Nomor 9 Tahun 2020 tentang Perubahan Atas Peraturan Desa Jatilor Nomor 2 Tahun 2019 tentang Rencana Pembangunan Jangka Menengah Desa (RPJM Desa) Desa Jatilor Tahun 2019-2025;

- c. bahwa sesuai dengan ketentuan Pasal 28 Peraturan Menteri Dalam Negeri Nomor 114 Tahun 2014 mengamanatkan bahwa Perubahan Rencana Pembangunan Jangka Menengah Desa dapat dilakukan apabila terjadi peristiwa khusus, seperti bencana alam, krisis politik, krisis ekonomi, dan/atau kerusuhan sosial yang berkepanjangan atau terdapat perubahan mendasar atas kebijakan Pemerintah, Pemerintah daerah provinsi dan/atau pemerintah daerah kabupaten;
- d. bahwa berdasarkan pertimbangan huruf a, huruf b dan huruf c diatas, perlu menetapkan Peraturan Desa tentang Perubahan Kedua Atas Peraturan Desa Jatilor Nomor 2 Tahun 2019 tentang Rencana Pembangunan Jangka Menengah Desa (RPJM Desa) Desa Jatilor Tahun 2019-2025;

- Mengingat :
- 1. Undang-Undang Nomor 13 Tahun 1950 tentang Pembentukan Daerah-Daerah Kabupaten dalam Lingkungan Provinsi Jawa Tengah;
 - 2. Undang-Undang Nomor 6 Tahun 2014 tentang Desa (Lembaran Negara Republik Indonesia Tahun 2014 Nomor 7, Tambahan Lembaran Negara Republik Indonesia Nomor 5495) sebagaimana telah diubah dengan Undang-Undang Nomor 11 Tahun 2020 tentang Cipta Kerja (Lembaran Negara Republik Indonesia Tahun 2020 Nomor 245, Tambahan Lembaran Negara Republik Indonesia Nomor 6573);
 - 3. Undang-Undang Nomor 23 Tahun 2014 tentang Pemerintahan Daerah (Lembaran Negara Republik Indonesia Tahun 2014 Nomor 244, Tambahan Lembaran Negara Republik Indonesia Nomor 5587) sebagaimana telah diubah beberapa kali terakhir dengan Undang-Undang Nomor 11 Tahun 2020 tentang Cipta Kerja (Lembaran Negara Republik Indonesia Tahun 2020 Nomor 245, Tambahan Lembaran Negara Republik Indonesia Nomor 6573);

4. Peraturan Pemerintah Nomor 43 Tahun 2014 tentang Peraturan Pelaksanaan Undang-Undang Nomor 6 Tahun 2014 tentang Desa (Lembaran Negara Republik Indonesia Tahun 2014 Nomor 123, Tambahan Lembaran Negara Republik Indonesia Nomor 5539) sebagaimana telah beberapa kali diubah terakhir dengan Peraturan Pemerintah Nomor 11 Tahun 2019 tentang Perubahan Kedua Atas Peraturan Pemerintah Nomor 43 Tahun 2014 tentang Peraturan Pelaksanaan Undang-Undang Nomor 6 Tahun 2014 tentang Desa (Lembaran Negara Republik Indonesia Tahun 2019 Nomor 41, Tambahan Lembaran Negara Republik Indonesia Nomor 6321);
5. Peraturan Pemerintah Nomor 60 Tahun 2014 tentang Dana Desa Yang Bersumber Dari Anggaran Pendapatan Dan Belanja Negara (Lembaran Negara Republik Indonesia Tahun 2014 Nomor 168, Tambahan Lembaran Negara Republik Indonesia Nomor 5558) sebagaimana telah beberapa kali diubah terakhir dengan Peraturan Pemerintah Nomor 8 Tahun 2016 tentang Perubahan Kedua Atas Peraturan Pemerintah Nomor 60 Tahun 2014 tentang Dana Desa Yang Bersumber Dari Anggaran Pendapatan Dan Belanja Negara (Lembaran Negara Republik Indonesia Tahun 2016 Nomor 57, Tambahan Lembaran Negara Republik Indonesia Nomor 5864);
6. Peraturan Menteri Dalam Negeri Nomor 114 Tahun 2014 tentang Pedoman Pembangunan Desa (Berita Negara Republik Indonesia Tahun 2014 Nomor 2094);
7. Peraturan Menteri Desa, Pembangunan Daerah Tertinggal, dan Transmigrasi Nomor 2 Tahun 2016 tentang Indeks Desa Membangun (Berita Negara Republik Indonesia Tahun 2016 Nomor 300);
8. Peraturan Menteri Dalam Negeri Nomor 20 Tahun 2018 tentang Pengelolaan Keuangan Desa (Berita Negara Republik Indonesia Tahun 2018 Nomor 611);

9. Peraturan Menteri Desa, Pembangunan Daerah Tertinggal, dan Transmigrasi Nomor 21 Tahun 2020 tentang Pedoman Umum Pembangunan Desa dan Pemberdayaan Masyarakat Desa (Berita Negara Republik Indonesia Tahun 2020 Nomor 1633);
10. Peraturan Menteri Dalam Negeri Nomor 73 Tahun 2020 tentang Pengawasan Pengelolaan Keuangan Desa (Berita Negara Republik Indonesia Tahun 2020 Nomor 1496);
11. Peraturan Daerah Kabupaten Grobogan Nomor 5 Tahun 2016 tentang Kewenangan dan Kelembagaan Desa (Lembaran Daerah Kabupaten Grobogan Tahun 2016 Nomor 5);
12. Peraturan Bupati Grobogan Nomor 8 Tahun 2015 tentang Pedoman Penyusunan Peraturan Di Desa dan Keputusan Kepala Desa (Berita Daerah Kabupaten Grobogan Tahun 2015 Nomor 8);
13. Peraturan Bupati Grobogan Nomor 23 Tahun 2019 tentang Daftar Kewenangan Desa Berdasarkan Hak Asal Usul dan Kewenangan Lokal Berskala Desa di Kabupaten Grobogan (Berita Daerah Kabupaten Grobogan Tahun 2019 Nomor 23);
14. Peraturan Bupati Grobogan Nomor 11 Tahun 2022 tentang Petunjuk Teknis Penyusunan Rencana Pembangunan Jangka menengah Desa, Rencana Kerja Pemerintahan Desa dan Pelaksanaan Pembangunan Desa dan Pemberdayaan Masyarakat Desa (Berita Daerah Kabupaten Grobogan Tahun 2022 Nomor 11);
15. Peraturan Desa Jatilor Nomor 2 Tahun 2019 tentang Rencana Pembangunan Jangka Menengah Desa (RPJMDesa) Desa Jatilor Tahun 2019-2025 (Lembaran Desa Jatilor Tahun 2019 Nomor 2) sebagaimana telah diubah dengan Peraturan Desa Jatilor Nomor 9 Tahun 2020 tentang Perubahan Atas Peraturan Desa Jatilor Nomor 2 Tahun 2019 tentang Rencana Pembangunan Jangka Menengah Desa (RPJMDesa) Desa Jatilor Tahun 2019-2025 (Lembaran Desa Jatilor Tahun 2020 Nomor 9);

Dengan Kesepakatan Bersama
BADAN PERMUSYAWARATAN DESA JATILOR
dan
KEPALA DESA JATILOR

MEMUTUSKAN :

Menetapkan : PERATURAN DESA TENTANG PERUBAHAN KEDUA
PERATURAN DESA JATILOR NOMOR 2 TAHUN 2019
TENTANG RENCANA PEMBANGUNAN JANGKA MENENGAH
DESA (RPJM Desa) DESA JATILOR TAHUN 2019-2025

Pasal I

Beberapa ketentuan dalam Peraturan Desa Jatilor Nomor 2 Tahun 2019 tentang Rencana Pembangunan Jangka Menengah Desa (RPJM Desa) Desa Jatilor Tahun 2019-2025 (Lembaran Desa Jatilor Tahun 2019 Nomor 2) sebagaimana telah diubah dengan Peraturan Desa Jatilor Nomor 9 Tahun 2020 tentang Perubahan Atas Peraturan Desa Jatilor Nomor 2 Tahun 2019 tentang Rencana Pembangunan Jangka Menengah Desa (RPJM Desa) Desa Jatilor Tahun 2019-2025 (Lembaran Desa Jatilor Tahun 2020 Nomor 9), diubah sebagai berikut :

1. Ketentuan Pasal 1 diubah, sehingga Pasal 1 berbunyi sebagai berikut :

Pasal 1

Dalam Peraturan Desa ini yang dimaksud dengan :

1. Desa adalah Desa Jatilor Kecamatan Godong Kabupaten Grobogan.
2. Pemerintahan Desa adalah penyelenggaraan urusan pemerintahan dan kepentingan masyarakat setempat dalam sistem pemerintahan Negara Kesatuan Republik Indonesia.
3. Pemerintah Desa adalah kepala Desa dibantu perangkat Desa sebagai unsur penyelenggara Pemerintahan Desa.

4. Kepala Desa adalah Kepala Desa Jatilor yang mempunyai wewenang, tugas dan kewajiban untuk menyelenggarakan rumah tangga Desanya dan melaksanakan tugas dari Pemerintah dan Pemerintah Daerah.
5. Perangkat Desa adalah Perangkat yang membantu Kepala Desa dalam melaksanakan tugas dan kewajibannya, terdiri dari Sekretariat Desa, Pelaksana Kewilayahan dan Pelaksana Teknis.
6. Badan Permusyawaratan Desa yang selanjutnya disingkat BPD adalah lembaga yang melaksanakan fungsi pemerintahan yang anggotanya merupakan wakil dari penduduk Desa berdasarkan keterwakilan wilayah dan ditetapkan secara demokratis.
7. Peraturan Desa adalah peraturan perundang-undangan yang ditetapkan oleh Kepala Desa setelah dibahas dan disepakati bersama Badan Permusyawaratan Desa.
8. Anggaran Pendapatan dan Belanja Desa selanjutnya disingkat APBDesa adalah rencana keuangan tahunan Pemerintahan Desa.
9. Lembaga Kemasyarakatan Desa adalah lembaga yang dibentuk oleh masyarakat sesuai dengan kebutuhan dan merupakan mitra pemerintah Desa dalam memberdayakan masyarakat.
10. Kewenangan Desa adalah kewenangan yang dimiliki Desa meliputi kewenangan di bidang penyelenggaraan Pemerintahan Desa, pelaksanaan Pembangunan Desa, Pembinaan Kemasyarakatan Desa, dan Pemberdayaan Masyarakat Desa berdasarkan prakarsa masyarakat, hak asal usul dan adat istiadat Desa.
11. Musyawarah Desa yang selanjutnya disebut musdes adalah musyawarah antara BPD, Pemerintah Desa, dan unsur masyarakat yang diselenggarakan oleh BPD untuk menyepakati hal yang bersifat strategis.

12. Musyawarah Perencanaan Pembangunan Desa yang selanjutnya disebut musrenbangdes adalah musyawarah antara BPD, Pemerintah Desa, dan unsur masyarakat yang diselenggarakan oleh Pemerintah Desa untuk menetapkan prioritas, program, kegiatan, dan kebutuhan Pembangunan Desa yang didanai oleh Anggaran Pendapatan dan Belanja Desa, swadaya masyarakat Desa, dan/atau Anggaran Pendapatan dan Belanja Daerah.
13. Pembangunan Desa adalah upaya peningkatan kualitas hidup dan kehidupan untuk sebesar-besarnya kesejahteraan masyarakat Desa.
14. Perencanaan pembangunan Desa adalah proses tahapan kegiatan yang diselenggarakan oleh Pemerintah Desa dengan melibatkan BPD dan unsur masyarakat secara partisipatif guna pemanfaatan dan pengalokasian sumber daya desa dalam rangka mencapai tujuan pembangunan desa.
15. Pembangunan Partisipatif adalah suatu sistem pengelolaan pembangunan di desa dan kawasan perdesaan yang dikoordinasikan oleh kepala Desa dengan mengedepankan kebersamaan, kekeluargaan, dan kegotongroyongan guna mewujudkan pengarusutamaan perdamaian dan keadilan sosial.
16. Pemberdayaan Masyarakat Desa adalah upaya mengembangkan kemandirian dan kesejahteraan masyarakat dengan meningkatkan pengetahuan, sikap, keterampilan, perilaku, kemampuan, kesadaran, serta memanfaatkan sumber daya melalui penetapan kebijakan, program, kegiatan, dan pendampingan yang sesuai dengan esensi masalah dan prioritas kebutuhan masyarakat Desa.
17. Pengkajian Keadaan Desa adalah proses penggalian dan pengumpulan data mengenai keadaan obyektif masyarakat, masalah, potensi, dan berbagai informasi

terkait yang menggambarkan secara jelas dan lengkap kondisi serta dinamika masyarakat Desa.

18. Data Desa adalah gambaran menyeluruh mengenai potensi yang meliputi sumber daya alam, sumber daya manusia, sumber dana, kelembagaan, sarana prasarana fisik dan sosial, kearifan lokal, ilmu pengetahuan dan teknologi, serta permasalahan yang dihadapi desa.
19. Rencana Pembangunan Jangka Menengah Desa, selanjutnya disingkat RPJM Desa, adalah Rencana Kegiatan Pembangunan Desa untuk jangka waktu 6 (enam) tahun.
20. Rencana Kerja Pemerintah Desa, selanjutnya disingkat RKP Desa adalah penjabaran dari RPJM Desa untuk jangka waktu 1 (satu) tahun.
21. Daftar Usulan RKP Desa adalah penjabaran RPJM Desa yang menjadi bagian dari RKP Desa untuk jangka waktu 1 (satu) tahun yang akan diusulkan Pemerintah Desa kepada Pemerintah Daerah melalui mekanisme perencanaan pembangunan Daerah.
22. Dana Desa adalah dana yang bersumber dari anggaran pendapatan dan belanja negara yang diperuntukkan bagi Desa yang ditransfer melalui Anggaran Pendapatan dan Belanja Daerah dan digunakan untuk membiayai penyelenggaraan pemerintahan Desa, pelaksanaan pembangunan Desa, pembinaan kemasyarakatan Desa, dan pemberdayaan masyarakat Desa.
23. Alokasi Dana Desa, selanjutnya disingkat ADD adalah dana perimbangan yang diterima Daerah dalam Anggaran Pendapatan dan Belanja Daerah setelah dikurangi Dana Alokasi Khusus.
24. Visi adalah rumusan umum mengenai keadaan yang diinginkan pada akhir periode perencanaan.
25. Misi adalah rumusan umum mengenai upaya-upaya yang akan dilaksanakan untuk mewujudkan visi.

26. Strategi adalah langkah-langkah yang berisikan program-program indikatif untuk mewujudkan visi dan misi.
27. Kebijakan adalah arah/tindakan yang diambil oleh pemerintah Desa untuk mencapai tujuan.
28. Program adalah bentuk instrumen kebijakan yang berisikan satu atau lebih kegiatan yang dilakukan oleh pemerintah Desa untuk mencapai sasaran dan tujuan pembangunan Desa.
29. Sasaran adalah target atau hasil yang diharapkan dari suatu program atau keluaran yang diharapkan dari suatu kegiatan.
30. Hasil (*outcome*) adalah segala sesuatu yang mencerminkan berfungsinya keluaran dari kegiatan-kegiatan dari suatu program.
31. SDGs Desa adalah upaya terpadu Pembangunan Desa untuk percepatan pencapaian tujuan pembangunan berkelanjutan.
32. Pendataan Desa adalah proses penggalan, pengumpulan, pencatatan, verifikasi dan validasi data SDGs Desa, yang memuat data objektif kewilayahan dan kewargaan Desa berupa aset dan potensi aset Desa yang dapat didayagunakan untuk pencapaian tujuan Pembangunan Desa, masalah ekonomi, sosial, dan budaya yang dapat digunakan sebagai bahan rekomendasi penyusunan program dan kegiatan Pembangunan Desa, serta data dan informasi terkait lainnya yang menggambarkan kondisi objektif Desa dan masyarakat Desa.
33. Sistem Informasi Desa adalah sistem pengolahan data kewilayahan dan data kewargaan di Desa yang disediakan Kementerian Desa, Pembangunan Daerah Tertinggal, dan Transmigrasi serta dilakukan secara terpadu dengan mendayagunakan fasilitas perangkat lunak dan perangkat keras, jaringan, dan sumber daya manusia untuk disajikan menjadi informasi yang

berguna dalam peningkatan efektivitas dan efisiensi pelayanan publik serta dasar perumusan kebijakan strategis Pembangunan Desa.

34. Peta Jalan SDGs Desa adalah dokumen rencana yang memuat kebijakan strategis dan tahapan pencapaian SDGs Desa sampai dengan tahun 2030.

35. Pihak Ketiga adalah lembaga swadaya masyarakat, perguruan tinggi, organisasi kemasyarakatan, atau perusahaan, yang sumber keuangan dan kegiatannya tidak berasal dari anggaran pendapatan dan belanja negara, anggaran pendapatan dan belanja daerah provinsi, anggaran pendapatan dan belanja Daerah, dan/atau APB Desa.

2. Diantara Pasal 3 dan Pasal 4 disisipkan 7 (tujuh) Pasal yakni Pasal 3A, Pasal 3B, Pasal 3C, Pasal 3D, Pasal 3E, Pasal 3F dan Pasal 3G, sehingga berbunyi :

Pasal 3A

- (1) SDGs Desa merupakan arah kebijakan Pembangunan Desa dan Pemberdayaan Masyarakat Desa.
- (2) Penyusunan dan penyelarasan arah kebijakan Pembangunan Desa dan Pemberdayaan Masyarakat Desa sebagaimana dimaksud pada ayat (1) dilakukan melalui Sistem Informasi Desa.

Pasal 3B

SDGs Desa sebagaimana dimaksud dalam Pasal 3A ayat

(1) bertujuan untuk mewujudkan:

- a. Desa tanpa kemiskinan;
- b. Desa tanpa kelaparan;
- c. Desa sehat dan sejahtera;
- d. pendidikan Desa berkualitas;
- e. keterlibatan perempuan Desa;
- f. Desa layak air bersih dan sanitasi;
- g. Desa berenergi bersih dan terbarukan;
- h. pertumbuhan ekonomi Desa merata;

- i. infrastruktur dan inovasi Desa sesuai kebutuhan;
- j. Desa tanpa kesenjangan;
- k. kawasan pemukiman aman dan nyaman;
- l. konsumsi dan produksi Desa sadar lingkungan;
- m. Desa tanggap perubahan iklim;
- n. Desa peduli lingkungan laut;
- o. Desa peduli lingkungan darat;
- p. Desa damai berkeadilan;
- q. kemitraan untuk Pembangunan Desa; dan
- r. kelembagaan Desa dinamis dan budaya Desa adaptif.

Pasal 3C

- (1) Tujuan SDGs Desa sebagaimana dimaksud dalam Pasal 3B diprioritaskan berdasarkan kondisi objektif Desa yang tergambar pada Sistem Informasi Desa.
- (2) Prioritas SDGs Desa sebagaimana dimaksud pada ayat (1) menjadi pedoman bagi Pemerintah Desa, BPD dan masyarakat Desa dalam menentukan arah kebijakan Perencanaan Pembangunan Desa, serta program dan/atau kegiatan prioritas Pembangunan Desa.

Pasal 3D

- (1) Pencapaian tujuan SDGs Desa sebagaimana dimaksud dalam Pasal 3B diukur dengan melakukan evaluasi laju SDGs Desa berdasarkan Sistem Informasi Desa.
- (2) Evaluasi laju pencapaian SDGs Desa sebagaimana dimaksud pada ayat (1) dilakukan oleh kepala Desa dengan melibatkan masyarakat Desa.
- (3) Hasil evaluasi laju pencapaian SDGs Desa sebagaimana dimaksud pada ayat (1), menjadi dasar bagi tim penyusun RKP Desa dalam menyusun rancangan RKP Desa.

Pasal 3E

- (1) Sistem Informasi Desa sebagaimana dimaksud dalam Pasal 3A ayat (2) digunakan untuk menyusun:

- a. arah kebijakan Perencanaan Pembangunan Desa; dan
 - b. program dan/atau kegiatan prioritas Pembangunan Desa untuk pencapaian tujuan SDGs Desa.
- (2) Sistem Informasi Desa sebagaimana dimaksud pada ayat (1) bersifat terbuka dan dapat diakses oleh masyarakat Desa dan Pihak Ketiga yang membutuhkan data dan informasi tentang Desa.

Pasal 3F

- (1) Penyelarasan arah kebijakan Pembangunan Desa dan Pemberdayaan Masyarakat Desa sebagaimana dimaksud dalam Pasal 3A ayat (2) dilakukan melalui penyusunan Peta Jalan SDGs Desa oleh kepala Desa.
- (2) Peta Jalan SDGs Desa sebagaimana dimaksud pada ayat (1) paling sedikit memuat:
- a. sasaran SDGs Desa;
 - b. kondisi objektif pencapaian SDGs Desa;
 - c. permasalahan dan solusi dalam upaya pencapaian SDGs Desa;
 - d. potensi dan sumber daya untuk pencapaian SDGs Desa; dan
 - e. rancangan program dan/atau kegiatan Pembangunan Desa.
- (3) Kepala Desa memasukkan data dan informasi mengenai Peta Jalan SDGs Desa ke dalam Sistem Informasi Desa

Pasal 3G

Pemerintah Desa menuangkan informasi mengenai program dan/atau kegiatan Pembangunan Desa ke dalam format daftar rencana program dan kegiatan yang masuk ke Desa dalam Sistem Informasi Desa.

3. Ketentuan Lampiran diubah sebagaimana tercantum dalam Lampiran yang merupakan bagian yang tidak terpisahkan dari Peraturan Desa ini.

Pasal II

Peraturan Desa ini mulai berlaku pada tanggal diundangkan.

Agar setiap orang mengetahuinya, memerintahkan pengundangan Peraturan Desa ini dengan penempatannya dalam Lembaran Desa Jatilor.

Ditetapkan di Jatilor
pada tanggal 28 September 2022

KEPALA DESA JATILOR,



PURWADI

Diundangkan di Jatilor
pada tanggal 28 September 2022

SEKRETARIS DESA JATILOR,



SUPARWAN

LEMBARAN DESA JATILOR TAHUN 2022 NOMOR 4



Lampiran Peraturan Desa Jatilor
Nomor : 4 Tahun 2022
Tanggal : 28 September 2022

**PERUBAHAN KEDUA RENCANA PEMBANGUNAN
JANGKA MENENGAH DESA (RPJM DESA)
DESA JATILOR TAHUN 2019-2025**



**PEMERINTAH DESA JATILOR KECAMATAN GODONG
KABUPATEN GROBOGAN
TAHUN 2022**



BAB I

PENDAHULUAN

1.1. Latar Belakang

Berdasarkan Undang-Undang Nomor 6 Tahun 2014 tentang Desa, Desa adalah desa dan desa adat atau yang disebut dengan nama lain, selanjutnya disebut Desa, adalah kesatuan masyarakat hukum yang memiliki batas wilayah yang berwenang untuk mengatur dan mengurus urusan pemerintahan, kepentingan masyarakat setempat berdasarkan prakarsa masyarakat, hak asal usul, dan/atau hak tradisional yang diakui dan dihormati dalam sistem pemerintahan Negara Kesatuan Republik Indonesia. Landasan pemikiran dalam pengaturan mengenai Desa adalah berasaskan rekognisi, subsidiaritas, keberagaman, kebersamaan, kegotong-royongan, kekeluargaan, musyawarah, demokrasi, kemandirian, partisipasi, kesetaraan, pemberdayaan dan keberlanjutan.

Dalam rangka pelaksanaan amanat Undang-Undang Nomor 6 Tahun 2014 tentang Desa, Peraturan Pemerintah Nomor 43 Tahun 2014 tentang Peraturan Pelaksanaan Undang-Undang Nomor 6 Tahun 2014 tentang Desa, Peraturan Menteri Dalam Negeri Nomor 114 Tahun 2014 tentang Pedoman Pembangunan Desa dan Peraturan Bupati Grobogan Nomor 18 Tahun 2015 tentang Petunjuk Teknis Penyusunan Rencana Pembangunan Jangka Menengah Desa, Rencana Kerja Pemerintah Desa dan Pelaksanaan Kegiatan Pembangunan Desa di Kabupaten Grobogan, maka sebuah desa diharuskan mempunyai perencanaan yang matang berlandaskan partisipasi dan transparansi serta demokratisasi yang berkembang di desa yang terangkum dalam Rencana Pembangunan Jangka Menengah Desa (RPJM-Desa). Hal tersebut merupakan rencana pembangunan strategis desa dalam waktu 6 (enam) tahun. RPJMDesa merupakan dokumen perencanaan



pembangunan desa yang akan mensupport perencanaan tingkat kabupaten. Spirit ini apabila dapat dilaksanakan dengan baik maka kita akan memiliki sebuah perencanaan yang memberi kesempatan kepada desa untuk melaksanakan kegiatan perencanaan pembangunan yang sesuai dengan prinsip-prinsip pemerintahan yang baik (*good governance*) seperti partisipatif, transparansi dan akuntabel.

Berdasarkan Paragraf 1 Pasal 79 sampai dengan Pasal 80 Undang-Undang Nomor 6 Tahun 2014 tentang Desa, bahwa Pemerintah Desa menyusun perencanaan Pembangunan Desa sesuai dengan kewenangannya dengan mengacu pada perencanaan pembangunan Kabupaten/Kota. Perencanaan pembangunan sebagaimana dimaksud disusun secara berjangka yang meliputi : (a) Rencana Pembangunan Jangka Menengah Desa untuk jangka waktu 6 (enam) tahun; dan (b) Rencana Pembangunan Tahunan Desa atau yang disebut Rencana Kerja Pemerintah Desa, yang merupakan penjabaran dari Rencana Pembangunan Jangka Menengah Desa untuk jangka waktu 1 (satu) tahun. Rencana Pembangunan Jangka Menengah Desa dan rencana Kerja Pemerintah Desa ditetapkan dengan Peraturan Desa dan merupakan satu-satunya dokumen perencanaan di Desa yang dijadikan pedoman dalam penyusunan Anggaran Pendapatan dan Belanja Desa.

Selain itu, program Pemerintah dan/atau Pemerintah Daerah yang berskala lokal Desa dikoordinasikan dan/atau didelegasikan pelaksanaannya kepada Desa, perencanaan pembangunan Desa yang ada merupakan salah satu sumber masukan dalam perencanaan pembangunan Kabupaten/Kota.

Dalam penyelenggaraannya, Pemerintah Desa mengikutsertakan masyarakat Desa untuk melaksanakan Musyawarah perencanaan Pembangunan Desa (Musrenbangdes). Musyawarah tersebut menetapkan prioritas, program, kegiatan dan kebutuhan Pembangunan Desa yang didanai oleh Anggaran Pendapatan dan Belanja Desa, dan/atau Anggaran Pendapatan dan Belanja Daerah Kabupaten/Kota. Prioritas, program, kegiatan dan kebutuhan



Pembangunan Desa tersebut dirumuskan berdasarkan penilaian terhadap kebutuhan masyarakat desa yang meliputi : (a). Peningkatan kualitas dan akses terhadap pelayanan dasar; (b). Pembangunan dan pemeliharaan infrastruktur dan lingkungan berdasarkan kemampuan teknis dan sumber daya lokal yang tersedia; (c). Pengembangan ekonomi pertanian berskala produktif; (d). Pengembangan dan pemanfaatan teknologi tepat guna untuk kemajuan ekonomi; dan (e). Peningkatan kualitas ketertiban dan ketenteraman masyarakat Desa berdasarkan kebutuhan masyarakat Desa.

Berkaitan dengan hal tersebut, seiring dengan lahirnya Peraturan Menteri Dalam Negeri Nomor 114 Tahun 2014 tentang Pedoman Pembangunan Desa dan Peraturan Bupati Grobogan Nomor 18 Tahun 2015 tentang Petunjuk Teknis Penyusunan Rencana Pembangunan Jangka Menengah Desa, Rencana Kerja Pemerintah Desa dan Pelaksanaan Pembangunan Desa di Kabupaten Grobogan serta adanya Pemilihan kepala Desa serentak Tahun 2018, maka perlu menyusun Rencana Pembangunan Jangka Menengah Desa (RPJM Desa) Desa Jatilor Tahun 2019-2025.

Rencana Pembangunan Jangka Menengah Desa (RPJM Desa) Desa Jatilor Tahun 2019-2025 telah ditetapkan dengan Peraturan Desa Jatilor Nomor 2 Tahun 2019 pada tanggal 17 Juni 2019. Dalam pelaksanaan pembangunan Desa Jatilor memasuki tahun ketiga telah terbit beberapa kebijakan nasional dan daerah yang dapat mempengaruhi perencanaan pembangunan desa sebagaimana tercantum dalam RPJMDesa yang merupakan penjabaran dari visi, misi dan program kepala desa serta memuat tujuan, sasaran, strategi, arah kebijakan pembangunan desa dan keuangan desa serta program kegiatan yang disertai dengan kerangka pendanaan bersifat indikatif untuk jangka waktu 6 (enam) tahun.

Kebijakan nasional daerah yang dimaksud berupa peraturan perundang-undangan yang ruang lingkupnya berkaitan dengan hal-hal perencanaan dan keuangan desa serta penyelenggaraan pemerintahan desa. Peraturan tersebut diantaranya :



1. Undang-Undang Nomor 2 Tahun 2020 tentang Penetapan Peraturan Pemerintah Pengganti Undang-Undang Nomor 1 Tahun 2020 tentang Kebijakan Keuangan Negara dan Stabilitas Sistem Keuangan untuk Penanganan Pandemi *Corona Virus Disease 2019* (COVID-19) dan/atau dalam rangka Menghadapi Ancaman yang Membahayakan Perekonomian Nasional dan/atau Stabilitas Sistem Keuangan menjadi Undang-Undang
2. Peraturan Menteri Dalam Negeri Nomor 119 Tahun 2019 tentang Pemotongan, Penyetoran, dan Pembayaran Iuran Jaminan Kesehatan Bagi Kepala Desa dan Perangkat Desa;
3. Peraturan Menteri Desa, Pembangunan Daerah Tertinggal, dan Transmigrasi Nomor 21 Tahun 2020 tentang Pedoman Umum Pembangunan Desa dan Pemberdayaan Masyarakat Desa;
4. Peraturan Menteri Dalam Negeri Nomor 73 Tahun 2020 tentang Pengawasan Pengelolaan Keuangan Desa;
5. Peraturan Menteri Keuangan Nomor 190/PMK.07/2021 tentang Pengelolaan Dana Desa sebagaimana telah diubah dengan Peraturan Menteri Keuangan Nomor 128/PMK.07/2022 tentang Perubahan Atas Peraturan Menteri Keuangan Nomor 190/PMK.07/2021 tentang Pengelolaan Dana Desa;
6. Peraturan Bupati Grobogan Nomor 11 Tahun 2022 tentang Petunjuk Teknis Penyusunan Rencana Pembangunan Jangka Menengah Desa, Rencana Kerja Pemerintahan Desa dan Pelaksanaan Kegiatan Pembangunan Desa dan Pemberdayaan Masyarakat Desa.

Selain itu, sebelumnya juga telah dilakukan perubahan Rencana Pembangunan Jangka Menengah Desa (RPJM Desa) Desa Jatilor Tahun 2019-2025 pada tahun 2020 yang merupakan dampak adanya penyebaran *Corona Virus Disease 2019* (COVID-19) telah berdampak bagi kehidupan sosial, ekonomi, dan kesejahteraan masyarakat Desa, sejalan dengan hal itu di Desa melalui penggunaan Dana Desa dapat digunakan untuk bantuan langsung tunai kepada penduduk miskin di Desa.



1.2. Dasar Hukum

Peraturan Perundang-undangan yang dijadikan dasar hukum dan pedoman pelaksanaan dalam penyusunan Perubahan Kedua RPJM Desa Jatilor Tahun 2019-2025 adalah sebagai berikut :

- a. Undang-Undang Nomor 13 Tahun 1950 tentang Pembentukan Daerah-Daerah Kabupaten dalam Lingkungan Provinsi Jawa Tengah;
- b. Undang-Undang Nomor 6 Tahun 2014 tentang Desa (Lembaran Negara Republik Indonesia Tahun 2014 Nomor 7, Tambahan Lembaran Negara Republik Indonesia Nomor 5495) sebagaimana telah diubah dengan Undang-Undang Nomor 11 Tahun 2020 tentang Cipta Kerja (Lembaran Negara Republik Indonesia Tahun 2020 Nomor 245, Tambahan Lembaran Negara Republik Indonesia Nomor 6573);
- c. Undang-Undang Nomor 23 Tahun 2014 tentang Pemerintahan Daerah (Lembaran Negara Republik Indonesia Tahun 2014 Nomor 244, Tambahan Lembaran Negara Republik Indonesia Nomor 5587) sebagaimana telah diubah beberapa kali terakhir dengan Undang-Undang Nomor 11 Tahun 2020 tentang Cipta Kerja (Lembaran Negara Republik Indonesia Tahun 2020 Nomor 245, Tambahan Lembaran Negara Republik Indonesia Nomor 6573);
- d. Peraturan Pemerintah Nomor 43 Tahun 2014 tentang Peraturan Pelaksanaan Undang-Undang Nomor 6 Tahun 2014 tentang Desa (Lembaran Negara Republik Indonesia Tahun 2014 Nomor 123, Tambahan Lembaran Negara Republik Indonesia Nomor 5539) sebagaimana telah beberapa kali diubah terakhir dengan Peraturan Pemerintah Nomor 11 Tahun 2019 tentang Perubahan Kedua Atas Peraturan Pemerintah Nomor 43 Tahun 2014 tentang Peraturan Pelaksanaan Undang-Undang Nomor 6 Tahun 2014 tentang Desa (Lembaran Negara Republik Indonesia Tahun 2019 Nomor 41, Tambahan Lembaran Negara Republik Indonesia Nomor 6321);
- e. Peraturan Pemerintah Nomor 60 Tahun 2014 tentang Dana Desa Yang Bersumber Dari Anggaran Pendapatan dan Belanja Negara



- (Lembaran Negara Republik Indonesia Tahun 2014 Nomor 168, Tambahan Lembaran Negara Republik Indonesia Nomor 5558) sebagaimana telah beberapa kali diubah terakhir dengan Peraturan Pemerintah Nomor 8 Tahun 2016 tentang Perubahan Kedua Atas Peraturan Pemerintah Nomor 60 Tahun 2014 tentang Dana Desa Yang Bersumber Dari Anggaran Pendapatan dan Belanja Negara (Lembaran Negara Republik Indonesia Tahun 2016 Nomor 57, Tambahan Lembaran Negara Republik Indonesia Nomor 5864);
- f. Peraturan Menteri Dalam Negeri Nomor 114 Tahun 2014 tentang Pedoman Pembangunan Desa (Berita Negara Republik Indonesia Tahun 2014 Nomor 2094);
 - g. Peraturan Menteri Dalam Republik Indonesia Nomor 44 Tahun 2016 tentang Kewenangan Desa (Berita Negara Republik Indonesia Tahun 2016 Nomor 1037);
 - h. Peraturan Menteri Desa, Pembangunan Daerah Tertinggal, dan Transmigrasi Nomor 2 Tahun 2016 tentang Indeks Desa Membangun (Berita Negara Republik Indonesia Tahun 2016 Nomor 300);
 - i. Peraturan Menteri Dalam Negeri Nomor 20 Tahun 2018 tentang Pengelolaan Keuangan Desa (Berita Negara Republik Indonesia Tahun 2018 Nomor 611);
 - j. Peraturan Menteri Desa, Pembangunan Daerah Tertinggal, dan Transmigrasi Nomor 21 Tahun 2020 tentang Pedoman Umum Pembangunan Desa dan Pemberdayaan Masyarakat Desa (Berita Negara Republik Indonesia Tahun 2020 Nomor 1633);
 - k. Peraturan Menteri Dalam Negeri Nomor 73 Tahun 2020 tentang Pengawasan Pengelolaan Keuangan Desa (Berita Negara Republik Indonesia Tahun 2020 Nomor 1496);
 - l. Peraturan Daerah Kabupaten Grobogan Nomor 5 Tahun 2016 tentang Kewenangan dan Kelembagaan Desa (Lembaran Daerah Kabupaten Grobogan Tahun 2016 Nomor 5);



- m. Peraturan Bupati Grobogan Nomor 8 Tahun 2015 tentang Pedoman Penyusunan Peraturan Di Desa dan Keputusan Kepala Desa (Berita Daerah Kabupaten Grobogan Tahun 2015 Nomor 8);
- n. Peraturan Bupati Grobogan Nomor 23 Tahun 2019 tentang Daftar Kewenangan Desa Berdasarkan Hak Asal Usul dan Kewenangan Lokal Berskala Desa di Kabupaten Grobogan (Berita Daerah Kabupaten Grobogan Tahun 2019 Nomor 23);
- o. Peraturan Bupati Grobogan Nomor 11 Tahun 2022 tentang Petunjuk Teknis Penyusunan Rencana Pembangunan Jangka menengah Desa, Rencana Kerja Pemerintahan Desa dan Pelaksanaan Pembangunan Desa dan Pemberdayaan Masyarakat Desa (Berita Daerah Kabupaten Grobogan Tahun 2022 Nomor 11);
- p. Peraturan Desa Jatilor Nomor 2 Tahun 2019 tentang Rencana Pembangunan Jangka Menengah Desa (RPJMDesa) Desa Jatilor Tahun 2019-2025 (Lembaran Desa Jatilor Tahun 2019 Nomor 2) sebagaimana telah diubah dengan Peraturan Desa Jatilor Nomor 9 Tahun 2020 tentang Perubahan Atas Peraturan Desa Jatilor Nomor 2 Tahun 2019 tentang Rencana Pembangunan Jangka Menengah Desa (RPJMDesa) Desa Jatilor Tahun 2019-2025 (Lembaran Desa Jatilor Tahun 2020 Nomor 9);

1.3. Maksud dan Tujuan

Perubahan Kedua Atas Rencana Pembangunan Jangka Menengah Desa (RPJM-Desa) Desa Jatilor Kecamatan Godong Kabupaten Grobogan disusun dengan maksud menyediakan sebuah dokumen perencanaan komprehensif 6 (enam) tahunan, yang akan digunakan sebagai acuan dalam penyusunan Rencana Kerja Pembangunan Desa (RKP-Desa) sesuai dengan Peraturan Menteri Dalam Negeri Nomor 114 Tahun 2014 tentang Pedoman Pembangunan Desa, Peraturan Menteri Desa, Pembangunan Daerah tertinggal dan Transmigrasi Nomor 21 Tahun 2020 tentang Pedoman Umum Pembangunan Desa dan Pemberdayaan Masyarakat Desa dan Peraturan Bupati Grobogan Nomor 11 Tahun 2022 tentang Petunjuk



Teknis Penyusunan Rencana Pembangunan Jangka menengah Desa, Rencana Kerja Pemerintahan Desa dan Pelaksanaan Pembangunan Desa dan Pemberdayaan Masyarakat Desa.

Berdasarkan pertimbangan diatas, maka Perubahan Kedua RPJM-Desa Jatilor Tahun 2019-2025 bertujuan untuk :

1. Menjabarkan gambaran tentang kondisi umum desa dalam konstelasi regional dan nasional sekaligus memahami arah dan tujuan yang ingin dicapai dalam rangka mewujudkan visi dan misi Kepala Desa terpilih dalam kurun waktu 6 (enam) tahun.
2. Menyediakan satu acuan resmi dan satu-satunya dokumen perencanaan di Desa bagi seluruh jajaran Pemerintah Desa, BPD dan seluruh pemangku kepentingan (*stakeholder*) dalam menentukan prioritas program dan kegiatan tahunan, yang akan disusun dalam Rencana Kerja Pemerintah Desa (RKP-Desa) sebagai dokumen perencanaan tahunan yang akan dibiayai dari APBDesa Jatilor, APBD Kabupaten Grobogan, APBD Provinsi Jawa Tengah dan APBN serta sumber dana lainnya.
3. Memudahkan seluruh jajaran Pemerintahan Desa dan seluruh pemangku kepentingan (*stakeholder*) untuk mencapai tujuan dengan cara menyusun program dan kegiatan secara terpadu, terarah dan terukur.
4. Memberikan satu tolok ukur bagi seluruh jajaran Pemerintahan Desa dan seluruh pemangku kepentingan (*stakeholder*) untuk mengukur dan mengevaluasi kinerja tahunan seluruh jajaran pemerintahan desa.
5. Menentukan arah kebijakan pembangunan Desa dan pemberdayaan Masyarakat Desa melalui SDGs Desa.
6. Penyusunan dan penyelarasan arah kebijakan Pembangunan Desa dan Pemberdayaan Masyarakat Desa dilakukan melalui Sistem Informasi Desa.
7. Melalui SDGs Desa untuk mewujudkan :
 - a. Desa tanpa kemiskinan;
 - b. Desa tanpa kelaparan;



- c. Desa sehat dan sejahtera;
- d. pendidikan Desa berkualitas;
- e. keterlibatan perempuan Desa;
- f. Desa layak air bersih dan sanitasi;
- g. Desa berenergi bersih dan terbarukan;
- h. pertumbuhan ekonomi Desa merata;
- i. infrastruktur dan inovasi Desa sesuai kebutuhan;
- j. Desa tanpa kesenjangan;
- k. kawasan pemukiman aman dan nyaman;
- l. konsumsi dan produksi Desa sadar lingkungan;
- m. Desa tanggap perubahan iklim;
- n. Desa peduli lingkungan laut;
- o. Desa peduli lingkungan darat;
- p. Desa damai berkeadilan;
- q. kemitraan untuk Pembangunan Desa; dan
- r. kelembagaan Desa dinamis dan budaya Desa adaptif

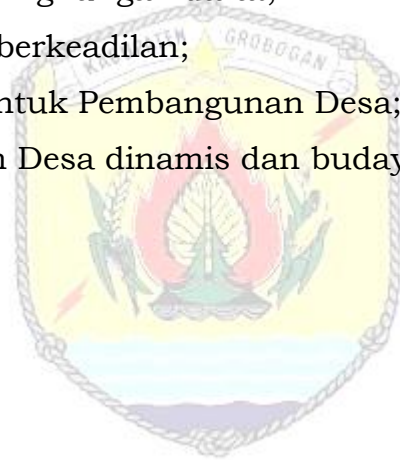



BAB II PROFIL DESA

2.1. Kondisi Desa

2.1.1. Sejarah Desa

a. Legenda Desa

Menurut sejarah dan legenda yang disampaikan sesepuh dan tetua yang ada di Desa Jatilor, bahwa letak Desa Jatilor pada jaman dulu tidak terletak di lokasi sekarang. Dahulu Desa Jatilor terletak di bibir atau bantaran sebelah selatan Sungai Lusi. Karena kondisi, alasan, atau faktor tertentu yang tidak diketahui sebabnya, para warga berpindah tempat di lokasi kurang lebih 1 KM sebelah selatan Sungai Lusi. Lokasi sekarang inilah yang dijadikan tujuan bedol desa warga waktu itu. Pada jaman dulu sampai sekarang, Desa Jatilor ini juga mempunyai pemerintahan yang dipimpin oleh kepala desa / lurah. Lurah mempunyai tugas, kewajiban, dan tanggung jawab yang sama dengan kepala desa. Selain itu, desa Jatilor juga mempunyai pemuka agama dan masyarakat.

b. Sejarah Perkembangan Desa

Menurut sejarah perkembangan desa, peristiwa-peristiwa penting yang terjadi sepanjang perkembangan di Desa Jatilor adalah sebagai berikut :

Tahun	Peristiwa Baik	Peristiwa Buruk
Abad ke XVI		Bangsa Indonesia dijajah belanda termasuk desa Jatilor sangat menderita karena banyaknya Pageblug
1942	Belanda diusir oleh	Bangsa Indonesia



	Jepang dari Indonesia (termasuk Desa Jatilor)	termasuk Desa Jatilor dikuasai oleh Jepang rakyat lebih menderita
1945	Negara Indonesia Merdeka yang diploklamirkan oleh : Ir. Soekarno dan Bung Hatta	Belanda datang lagi ke Indonesia kemudian berhasil diusir oleh Bangsa Indonesia
1960	Pilkades (S. NOTO MARSONO)	
1965		Meletusnya G30SPKI dan banyak masyarakat yang diculik
1973	Pendirian TK Pertiwi	
1974	Pendirian SD Inpres Pilkades (DARSONO)	
1975	Pembangunan Balai Desa	
1976	Pembangunan Gapura	
1977	Pembangunan Jalan Mulungan-Guyangan	
1978	Pembangunan Jalan Dusun Tempuran	
1979	Rehab Masjid Dusun Jatilor	
1980	Pembangunan Jembatan Mulungan-Guyangan	
1981	PRONA Sertifikat Tanah	
1982	Pembangunan Jalan Kampung	
1983	Pembuatan Jalan Utara	



	tanggul Dsn. Jatilor	
1984	Pembuatan Jalan Utara tanggul Dsn.Mulungan	
1985	Pembuatan Gapuro Dusun Mulungan	
1986	Rehab jalan dsn. Tempuran	Puso Tanaman Padi
1987	Pembuatan Gorong- gorong S.14	
1988	Perluasan wilayah Dusun Mulungan (timur jln)	
1989	Rehab Balai Desa	
1990	Rehab Kantor Desa	
1991	Pilkades (SOEKARNO) Pembangunan Poskamling	
1992	Pembangunan Gedung PKK	
1993	Pembangunan Jembatan Jatilor- Mulungan	
1994	Rehab jalan kampung	
1995	Pembuatan Gapura batas Desa	
1996	Tambal sulam jalan kampung	
1997		
1998	Pembangunan Gedung Madin Asrorul Huda	
1999	Pemilu Legislatif; Pilkades (SOEKARNO);	



	Mendapat bantuan blockgand PDMDKE	
2000	Mendapat bantuan blockgrand P2MPD	
2001	Penggantian pengurus LKMD	
2002	Pemilihan Badan Perwakilan Desa (BPD)	
2003	Pemilihan Kepala Dusun Mulungan (PURWADI) Pangkatan Kepala Urusan Pemerintahan a.n SUWARTOYO	
2004	Pemilu Legislatif (48 parpol)	
2005	Pengisian Perangkat Desa UP Modin Mulungan tes tertulis (SUPARWAN)	
2006	Mendapat bantuan USB SMPN3 Godong; Pemilihan Umum Bupati & Wakil Bupati Grobogan Pendirian TPQ AlKautsar	
2007	- Pilkades (NGUSMAN); - Pembentukan Badan Permusyawaratan Desa (BPD); - Pembangunan Pagar Depan Kantor Desa;	



	- Pendirian MADIN ALKAUTSAR	
2008	<ul style="list-style-type: none">- Pemilihan Umum Gubernur & Wakil Gubernur Jawa Tengah;- Pembangunan awal Kantor Desa;- Pembangunan sayap jembatan jatilor Mulungan selatan;- Pembangunan Gedung madin ALKAUTSAR;- Pendirian TPQ ALIKHLAS	
2009	<ul style="list-style-type: none">- Mendapat bantuan PPIP (jalan beton RT 02/03, 03/03 & talud jembatan jatilor Mulungan sebelah selatan;- Pembangunan sayap jembatan Jatilor Mulungan utara;- Pengisian Perangkat Desa (Kadus Jatilor, Kaur kesra, UP Modin Jatilor, UP Jagabaya Jatilor, UP Jagabaya Tempuran)	Banjir di wilayah RT 03/02, 01/03, 02/03, 03/03 dan 04/03 akibat meluapnya air sungai
2010	Betonisasi jalan di RT 01/02, 02/04, 02/06,	



	03/06	
	<ul style="list-style-type: none">- Pembentukan pengurus RT/RW; Juara I Lomba Desa tingkat Kecamatan;- Juara II Lomba Desa tingkat Kabupaten.	
2011	<ul style="list-style-type: none">- Penetapan Peraturan Desa tentang Pemberian Tali Asih dan/atau Santunan Uang Duka bagi Aparatur Pemerintahan Desa, Pegawai Desa dan Pengurus Lembaga Kemasyarakatan Desa;- Pemilihan Bupati dan Wakil Bupati Grobogan Periode (2011-2016);	
2012	<ul style="list-style-type: none">- Pembentukan BUMDesa LOKA MUKTI;- Penetapan Peraturan Desa tentang Penyertaan Modal Desa.	
2013	<ul style="list-style-type: none">- Pilkades (NGUSMAN) Periode kedua;- Pemilihan Gubernur	



	<p>dan Wakil Gubernur Jawa Tengah (2013-2018);</p> <ul style="list-style-type: none">- Penetapan Peraturan Desa tentang Transparansi, Partisipasi dan akuntabilitas Penyelenggaraan Pemerintahan Desa;- Penetapan RPJMDesa Jatilor Tahun 2014-2019;- Pembentukan BPD periode 2013-2019.	
2014	<ul style="list-style-type: none">- Terbit Undang-Undang Nomor 6 Tahun 2014 tentang Desa;- Pemilihan Umum Tahun 2014 (DPR RI, DPD RI, DPRD Provinsi, DPRD Kabupaten/Kota)- Pengangkatan Plt. Sekretaris Desa an. SUPARWAN, S.Pd.I	<ul style="list-style-type: none">- Pemberhentian dengan hormat Sekretaris Desa an. H. PARDJONO, SH- Pemberhentian dengan Hormat Kepala Urusan Umum an. WAKIDI- Pemberhentian dengan hormat Kepala Urusan Keuangan an. SUPRIYONO
2015	<ul style="list-style-type: none">- Mendapat Dana Desa Yang Bersumber dari APBN yang pertama kali Rp 278.691.000;- Perubahan RPJMDesa	



	<p>Tahun 2013-2019;</p> <ul style="list-style-type: none">- Penetapan kembali Perangkat Desa.- Pemilihan Bupati dan Wakil Bupati Grobogan periode 2016-2021.	
2016	<ul style="list-style-type: none">- Penetapan Peraturan Desa tentang Susunan Organisasi dan Tata Kerja Pemerintah Desa Pemerintah Desa;- Penataan Perangkat Desa sesuai SOTK Pemerintah Desa.	
2017	<ul style="list-style-type: none">- Penetapan Peraturan Desa tentang Kewenangan Desa berdasarkan Hak Asal Usul dan Kewenangan Lokal Berskala Desa;- Pengangkatan Penjabat Kepala Desa Jatilor (Sdr. MAHMUDI, S.Sos).	Kepala Desa (Sdr. NGUSMAN) meninggal Dunia pada tanggal 24 Pebruari 2017.
2018	<ul style="list-style-type: none">- Penetapan Perdes tentang Pengelolaan Aset Desa;- Penetapan Perdes tentang Pegawai Desa;	



	<ul style="list-style-type: none">- Pengangkatan Pegawai Desa (Guru TK & Guru PAUD) an. PURWANTI, RISA ISNAINI NINGTYAS, LILIS SURYANI.- Pemilihan Gubernur dan Wakil Gubernur Jawa Tengah periode 2018-2023;- Pelaksanaan Pilkades Serentak (22 Nopember 2018)	
2019	<ul style="list-style-type: none">- Pelantikan Kepala Desa Terpilih (Sdr. PURWADI) Masa jabatan 2019-2024.- Pemilihan Umum Serentak Tahun 2019 (Presiden dan Wakil Presiden, DPR RI, DPD, DPRD Provinsi dan DPRD Kabupaten)- Penyusunan RPJMDesa Tahun 2019-2025.- Pembangunan Gapura Masuk Dusun Mulungan.- Pengembangan Karier Perangkat Desa an. SUPARWAN dari Jabatan Kepala	



	<p>Urusan Perencanaan menjadi Sekretaris Desa;</p> <ul style="list-style-type: none">- Pengembangan Karier Perangkat Desa an. PUJI HANDAYANININGSIH jabatan Kaur TU dan Umum menjadi Kepala Dusun Mulungan.	
2020	<ul style="list-style-type: none">- Pengembangan Karier (Mutasi jabatan) Perangkat Desa an. MOH EHWANI jabatan Kaur Keuangan menjadi Kaur Perencanaan.- Pengembangan Karier Perangkat Desa an. SUWARTO jabatan Staf Perangkat Desa menjadi Kaur TU dan Umum.- Pengembangan Karier Perangkat Desa an. SUWARTOYO jabatan Kepala Seksi Pemerintahan menjadi Kepala Dusun Tempuran.- Pengembangan Karier Perangkat Desa an.	<ul style="list-style-type: none">- Penyebaran <i>Corona Virus Disease 2019</i> (COVID-19)



	<p>SUTIYONO jabatan Kepala Seksi Pelayanan menjadi Kepala Seksi Pemerintahan.</p> <ul style="list-style-type: none">- Pengembangan Karier (mutasi jabatan) Perangkat Desa an. H.SUPARNO jabatan Kepala Seksi Kesejahteraan menjadi Kepala Urusan Keuangan.- Pengembangan Karier Perangkat Desa an. SUPARDI jabatan staf Perangkat Desa menjadi Kepala Seksi Pelayanan.- Pembangunan Gapura Masuk Dusun Jatilor.- BLT Dana Desa 2020	
2021	<ul style="list-style-type: none">- Rehabilitasi Gedung TK Dharma Wanita- Pengadaan Buku-buku Bahan Pustaka pada Perpustakaan SINAR ILMU Desa Jatilor- Pencegahan Stunting- Edukasi dan sosialisasi Pencegahan dan	<ul style="list-style-type: none">- Penyebaran <i>Corona Virus Disease 2019</i> (COVID-19)



	<p>Penanganan Pandemi COVID-19</p> <ul style="list-style-type: none">- Pemeliharaan Jalan Desa- Pemeliharaan Jalan Timur SDN- Pembangunan Jalan Induk Dusun Tempuran- Pembangunan Jalan Beton RT 01 RW 02- Pembangunan Jalan Beton RT 02 RW 04- Pembangunan Jalan Sabuk Desa (Dusun Mulungan)- Rehabilitasi Sayap Jembatan Dusun Tempuran- Pembangunan Lanjutan Gapura Masuk Dusun Jatilor- Pembangunan Gapura Jalan Masuk Dusun Jatilor (Timur SDN)- Peningkatan Sambungan Air Bersih ke Rumah warga (dukungan PAMSIMAS) Dusun Mulungan.- BLT Dana Desa 2021	
--	---	--



2022	<ul style="list-style-type: none">- Pencegahan Stunting- Edukasi dan sosialisasi penyebaran COVID-19- Pembangunan Lanjutan Jalan Beton RT 02 RW 04- Pembangunan jalan makadam Jalan Usaha Tani Barat Dusun Mulungan- Pembangunan Drainase RT 01 RW 03- Pembangunan Talud Jalan RT 01 RW 01- Pembangunan Talud Jalan RT 02 RW 01- Pembangunan Lanjutan Gapura Masuk Dusun Jatilor- BLT Dana Desa Tahun 2022- Percontohan Desa Antikorupsi	<ul style="list-style-type: none">- Penyebaran <i>Corona Virus Disease 2019</i> (COVID-19)
------	---	--

Desa Jatilor Kecamatan Godong Kabupaten Grobogan secara geografis terletak di 110° 48' 55,12" BT dan terletak di 7° 02' 27,52" LS. Secara topografi Desa Jatilor termasuk dalam kategori Daerah dataran rendah dengan ketinggian ±50 meter dari permukaan laut (mdpl).



Kondisi Geografis Secara geografis Desa Jatilor terletak di sepanjang Jalan Raya Purwodadi-Semarang Km.13, dan berbatasan dengan :

- Sebelah Utara : Desa Penganten Kec.Klambu
- Sebelah Timur : Desa Wolo, Ngeluk Kec. Penawangan
- Sebelah Selatan : Desa Gundi, Sumberagung Kec. Godong
- Sebelah Barat : Desa Bringin, Kemloko Kec. Godong

Sedangkan luas wilayah Desa Jatilor mencapai 339,905 Ha yang terdiri dari :

- a. Tanah sawah : 238,182 Ha
- b. Tanah bukan sawah : 101,723 Ha
 - a. Tanah sawah seluas 238,182 Ha terdiri dari :
 - 1) Irigasi Teknis : 58,879 Ha
 - 2) Irigasi setengah Teknis : 78,303 Ha
 - 3) Tadah Hujan : 101,000 Ha
 - b. Tanah bukan sawah seluas 101,723 Ha terdiri dari :
 - 1) Pekarangan/bangunan : 63,490 Ha
 - 2) Tegalan : 35,000 Ha
 - 3) Lain-lain (sungai,jalan,makam,dll) : 3,233 Ha



Gambar 2.1
Peta Lokasi Desa Jatilor Kecamatan Godong Kabupaten Grobogan



2.1.2. Demografi

a. Laju Pertumbuhan, Sex Ratio dan Kepadatan Penduduk

Penduduk Desa Jatilor terus mengalami pertumbuhan, dari tahun 2015 sebanyak 3.309 jiwa mengalami penurunan sampai dengan tahun 2019 menjadi sebesar 2.943 jiwa. Data tersebut menunjukkan bahwa jumlah penduduk Desa Jatilor selama 5 tahun terjadi penurunan 366 jiwa.

Dengan luas wilayah 3,39 km², kepadatan penduduk Desa Jatilor pada tahun 2015 sebesar 976/km². Angka tersebut mengalami penurunan pada tahun 2019 menjadi sebesar 868/km².

Sedangkan Sex ratio penduduk Desa Jatilor tahun 2015 sampai dengan tahun 2019 sebesar 96,06%, yang berarti setiap 100 jiwa penduduk perempuan terdapat 96 jiwa penduduk laki-laki.

Untuk lebih jelas, data perkembangan penduduk Desa Jatilor dari tahun 2015 sampai dengan tahun 2019, dapat dilihat dalam tabel 2.1 berikut :

Tabel 2.1

Perkembangan Jumlah penduduk Desa Jatilor
Tahun 2015-2019

No	Tahun	Jenis Kelamin		Jumlah	Kepadatan /km ²
		L	P		
1	2015	1.626	1.683	3.309	976
2	2016	1.435	1.482	2.917	860
3	2017	1.443	1.492	2.935	865
4	2018	1.445	1.509	2.954	871
5	2019	1.442	1.501	2.943	868

Sumber Data : Sekretariat Desa Jatilor



b. Jumlah Penduduk per Dusun

Jumlah Penduduk terbanyak dari tahun 2015 sampai dengan tahun 2019 berada di Dusun Mulungan, sedangkan Dusun yang berpenduduk rendah terdapat di Dusun Tempuran. Lebih jelasnya dapat dilihat dalam tabel 2.2 berikut :

Tabel 2.2

Jumlah Penduduk per Dusun Tahun 2015-2019

No	Dusun	Jumlah Penduduk				
		2015	2016	2017	2018	2019
1	Jatilor	1.015	845	864	856	857
2	Mulungan	1.691	1.520	1.530	1.536	1.538
3	Tempuran	603	552	541	549	549
	JUMLAH	3.309	2.917	2.935	2.941	2.943

Sumber Data : Sekretariat Desa Jatilor

2.1.3. Keadaan Sosial

a. Jenis Pekerjaan

Penduduk usia kerja adalah penduduk usia 15 tahun keatas. Jenis pekerjaan di Desa Jatilor pada tahun 2015 sampai dengan tahun 2019 dominan pada jenis mata pencaharian pertanian.

Berikut disajikan data mata pencaharian penduduk umur 15 tahun keatas di Desa Jatilor pada tahun 2015-2019, sebagaimana tabel 2.3 berikut ini :

Tabel 2.3

Komposisi Penduduk Desa Jatilor Umur 15 tahun keatas menurut Mata Pencaharian Tahun 2015-2019

Lapangan Pekerjaan	Tahun				
	2015	2016	2017	2018	2019
Pertanian	680	692	690	695	701
Bangunan&Pertukangan	23	23	23	23	23



Perdagangan	112	115	117	120	120
PNS	21	21	21	21	21
TNI/POLRI	4	4	4	4	4
Karyawan Swasta	108	108	108	108	108
Pensiunan	8	8	8	8	8
Nelayan	-	-	-	-	-
Pemulung	3	3	3	3	3
Jasa/Lainnya	-	-	-	-	-

Sumber Data : Sekretariat Desa Jatilor

b. Angka Kelangsungan Hidup Bayi

Indikator pelayanan kesehatan dapat dilihat dari aspek angka kematian bayi lahir, pada tahun 2015 sampai dengan tahun 2019 angka kelangsungan hidup bayi di Desa Jatilor sebagaimana dapat dilihat pada tabel 2.4 berikut :

Tabel 2.4

Angka Kematian Ibu melahirkan, Angka Kematian Bayi Lahir Desa Jatilor Tahun 2015-2019

No	Indikator	Capaian Kinerja indikatif				
		2015	2016	2017	2018	2019
1	AKB/KH	0	0	0	0	0
2	AKI/KH	0	0	0	0	0
3	AKBAL/KH	0	0	0	1	0
4	BBLR	0	0	0	2	1

Sumber Data : Polindes Desa Jatilor

Keterangan :

- AKB : Angka Kematian Bayi
- AKI : Angka Kematian Ibu (ibu hamil, ibu melahirkan, ibu nifas)
- AKBAL : Angka Kematian Balita
- BBLR : Berat Bayi Lahir Rendah
- KH : Kelahiran Hidup (jumlah bayi lahir yang hidup)

2.1.4. Keadaan Ekonomi

a. Produk Domestik Regional Bruto (PDRB)

Perkembangan perekonomian suatu daerah dapat diukur dengan perkembangan Produk Domestik Regional Bruto (PDRB) suatu daerah berdasarkan pada Atas Dasar



Harga Berlaku (ADHB) dan Atas Dasar Harga Konstan (ADHK).

b. PDRB Perkapita

Produk Domestik Regional Bruto (PDRB) per kapita merupakan salah satu indikator makro ekonomi regional untuk melihat perkembangan perekonomian dan tingkat kesejahteraan masyarakat pada suatu wilayah.

2.2. Kondisi Pemerintahan Desa

2.2.1. Pembagian Wilayah Desa

Terkait dengan administrasi pemerintahan, wilayah Desa Jatilor terbagi ke dalam wilayah Dusun, RW dan RT. Adapun jumlah Dusun, RW dan RT sebagaimana tercantum dalam Tabel 2.5 berikut ini :

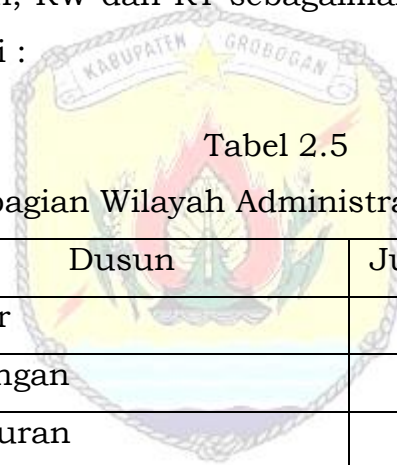

Tabel 2.5

Pembagian Wilayah Administrasi Desa Jatilor

No	Dusun	Jumlah RW	Jumlah RT
1	Jatilor	2	7
2	Mulungan	3	11
3	Tempuran	2	5
Jumlah		7	23

Sumber Data : Sekretariat Desa Jatilor

2.2.2. Struktur Organisasi Pemerintah Desa

Berdasarkan Peraturan Desa Jatilor Kecamatan Godong Kabupaten Grobogan Nomor 4 Tahun 2016 tentang Struktur Organisasi dan Tata Kerja Pemerintahan Desa, maka di Desa Jatilor Kecamatan Godong Kabupaten Grobogan terdapat STOK sebagai berikut :



BAGAN STRUKTUR ORGANISASI DAN TATA KERJA PEMERINTAH DESA

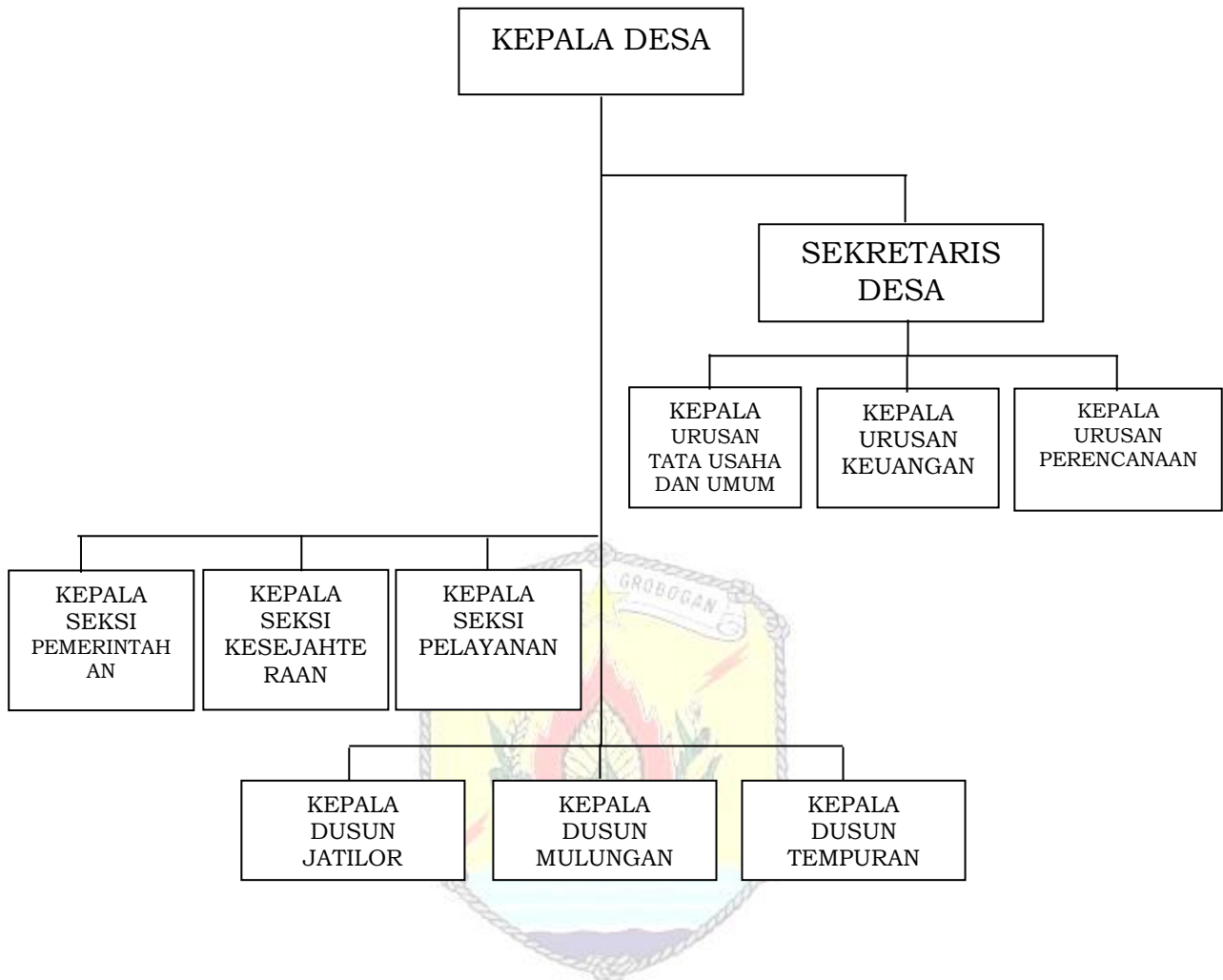



BAB III

POTENSI DAN MASALAH

3.1. Potensi

No	Potensi	Masalah
1	Lahan, swadaya	Belum ada trotoar tepi jalan raya Purwodadi-Semarang di RT 01 RW 01
2	Lahan, swadaya	Jalan RT 02 RW 01 belum semua beton
3	Lahan, swadaya	Jalan RT 03 RW 01 dan Jalan RT 02 RW 02 bagian tengah belum konstruksi beton
4	Lahan, swadaya	Jalan RT 04 RW 01 dan Jalan RT 03 RW 02 bagian tengah belum konstruksi beton
5	Lahan, swadaya	Jalan RT 01 RW 02 dan Jalan barat Dusun Jatilor bagian tengah belum konstruksi beton
6	Lahan, swadaya	Jalan Timur Dusun Jatilor bagian tengah belum konstruksi beton
7	Lahan, swadaya	Jalan Penghubung antar Dusun Jatilor-Mulungan (Utara dan Selatan) bagian tengah jalan belum konstruksi beton
8	Lahan, swadaya	Jalan Penghubung antar Dusun Jatilor-Tempuran, bagian tengah jalan belum konstruksi beton
9	Lahan, swadaya	Jalan RT 02 RW 01 sampai Jalan RT 01 RW 02 belum ada Talud Pembatas/penguat Jalan
10	Lahan, swadaya	Jalan RT 03 RW 01 sampai Jalan RT 02 RW 02 belum ada Talud Pembatas/penguat Jalan
11	Lahan, swadaya	Jalan RT 04 RW 01 sampai Jalan RT 03 RW 02 belum ada Talud Pembatas/penguat Jalan
12	Lahan, swadaya	Jalan Induk Dusun Jatilor yang bagian tengah belum konstruksi beton dan bahu kiri kanan jalan belum ada talud penguat jalan
13	Lahan, swadaya	Belum adanya Gapura Jalan Induk Dusun Jatilor
14	Lahan, swadaya	Belum adanya Rest Area atau parkir
15	Lahan, swadaya	Pembangunan Jalan Baru batas RT 03 dan RT 04 RW 01 belum tuntas



No	Potensi	Masalah
16	Lahan, swadaya	Saluran air batas RT 01 RW 01 dengan RT 02 RW 01 dan RT 01 RW 02 tidak lancar
17	Lahan, swadaya	Saluran air batas RT 02 RW 01 dengan RT 03 RW 01 tidak lancar
18	Lahan, swadaya	Saluran air batas RT 03 RW 01 dengan RT 04 RW 01 tidak lancar
19	Lahan, swadaya	Saluran air di RT 04 RW 01 tersendat
20	Lahan, swadaya	Saluran air batas RT 01 RW 02 dengan RT 02 RW 02 tidak lancar
21	Lahan, swadaya	Saluran air batas RT 02 RW 02 dengan RT 03 RW 02 tidak lancar
22	Lahan, swadaya	Saluran pembuangan air RT 02 RW 02 ke selatan (Barat Dusun Jatilor) tidak lancar
23	Lahan, swadaya	Saluran pembuangan air ke selatan (Timur Dusun Jatilor) tidak lancar
24	Lahan	Lapangan Sepak bola kurang terawat
25	Lahan, swadaya	Perlu relokasi lapangan voli Dusun Jatilor
26	Lahan, swadaya	Penerangan jalan Umum masih minim
27	Lahan, swadaya	Belum adanya Sabuk Desa di Dusun Jatilor
28	Lahan, swadaya	Konstruksi Jalan RT 01 RW 03 di bagian tengah belum Beton
29	Lahan, swadaya	Konstruksi Jalan RT 02 RW 03 di bagian tengah belum Beton
30	Lahan, swadaya	Konstruksi Jalan RT 03 RW 03 di bagian tengah belum Beton
31	Lahan, swadaya	Konstruksi Jalan RT 04 RW 03 di bagian tengah belum Beton
32	Lahan, swadaya	Jalan Utara SMPN 3 Godong masih makadam
33	Lahan, swadaya	Konstruksi Jalan RT 01 RW 04 sampai RT 01 RW 05 di bagian tengah belum Beton
34	Lahan, swadaya	Konstruksi Jalan RT 02 RW 04 sampai RT 02 RW 05 di bagian tengah belum Beton
35	Lahan, swadaya	Konstruksi Jalan RT 03 RW 04 sampai RT 03 RW 05 di bagian tengah belum Beton
36	Lahan, swadaya	Konstruksi Jalan RT 04 RW 04 di bagian tengah belum Beton
37	Lahan, swadaya	Jalan Sabuk Desa di RT 04 RW 04 (Selatan Mulungan) masih tanah



No	Potensi	Masalah
38	Lahan, swadaya	Jalan Poros tengah RW 03 dari utara sampai selatan yang bagian tengah jalan masih belum Beton
39	Lahan, swadaya	Jalan Poros tengah batas RW 04 & RW 05 dari utara sampai selatan yang bagian tengah jalan masih belum Beton
40	Lahan, swadaya	Jalan Sabuk Desa (Barat Mulungan) masih tanah dan Makadam
41	Lahan, swadaya	Bahu jalan RT 01 RW 03 belum ada talud penguat/batas jalan
42	Lahan, swadaya	Bahu jalan RT 02 RW 03 belum ada talud penguat/batas jalan
43	Lahan, swadaya	Bahu jalan RT 03 RW 03 belum ada talud penguat/batas jalan
44	Lahan, swadaya	Bahu jalan RT 04 RW 03 belum ada talud penguat/batas jalan
45	Lahan, swadaya	Jalan Utara SMPN 3 Godong belum ada talud penguat/batas jalan
46	Lahan, swadaya	Bahu jalan RT 01 RW 04 sampai dengan RT 01 RW 05 belum ada talud penguat/batas jalan
47	Lahan, swadaya	Bahu jalan RT 02 RW 04 sampai dengan RT 02 RW 05 belum ada talud penguat/batas jalan
48	Lahan, swadaya	Bahu jalan RT 03 RW 04 sampai dengan RT 03 RW 05 belum ada talud penguat/batas jalan
49	Lahan, swadaya	Bahu jalan RT 04 RW 04 belum ada talud penguat/batas jalan
50	Lahan, swadaya	Bahu Jalan Poros tengah RW 03 dari utara sampai selatan belum ada talud penguat/batas jalan
51	Lahan, swadaya	Bahu Jalan Poros tengah batas RW 04 dan RW 05 dari utara sampai selatan belum ada talud penguat/batas jalan
52	Lahan, swadaya	Saluran Air Batas RT 02 dan RT 03 RW 03 tidak lancar
53	Lahan, swadaya	Saluran Air Batas RT 03 dan RT 04 RW 03 tidak lancar
54	Lahan, swadaya	Saluran Air di wilayah RT 04 Rw 04 tidak lancar
55	Lahan, swadaya	Saluran Air Batas RT 01 dan RT 02 RW 04 tidak lancar
56	Lahan, swadaya	Saluran Air Batas RT 02 dan RT 03 RW 04 tidak lancar
57	Lahan, swadaya	Saluran Air Batas RT 01 dan RT 02 RW 05 tidak lancar



No	Potensi	Masalah
58	Lahan, swadaya	Saluran Air Batas RT 02 dan RT 03 RW 05 tidak lancar
59	Lahan, swadaya	Saluran Air di Barat Dusun Mulungan dari utara sampai selatan tidak lancar
60	Lahan, swadaya	Masih banyak warga RW 03 yang belum mempunyai MCK
61	Lahan, swadaya	Loneng Pembatas Jembatan tembus Mulungan-Jatilor hilang
62	Lahan, swadaya	Pembangunan Gapura Jalan Induk Mulungan belum rampung
63	Lahan, swadaya	Jalan Induk Dusun Tempuran yang bagian tengah belum konstruksi beton dan bahu kiri kanan jalan belum ada talud penguat jalan
64	Lahan, swadaya	Belum adanya Jalan Sabuk Desa (Utara dan Barat) Dusun Tempuran
65	Lahan, swadaya	Konstruksi Jalan RT 01 RW 06 di bagian tengah belum Beton
66	Lahan, swadaya	Konstruksi Jalan RT 02 RW 06 sampai dengan RT 03 RW 06 di bagian tengah belum Beton
67	Lahan, swadaya	Konstruksi Jalan RT 01 RW 07 sampai dengan Gondangan di bagian tengah belum Beton
68	Lahan, swadaya	Konstruksi Jalan RT 01 RW 07 sampai dengan RT 02 RW 07 di bagian tengah belum Beton
69	Lahan, swadaya	Konstruksi Jalan Timur Dusun Tempuran masih berupa tanah dan makadam
70	Lahan, swadaya	Jalan Barat Tempuran belum semua konstruksi beton
71	Lahan, swadaya	Talud Sayap Jembatan Dusun Tempuran mulai terkikis dan ambrol
72	Lahan, swadaya	Bahu Jalan RT 01 RW 06 belum ada talud batas/penguat jalan
73	Lahan, swadaya	Bahu Jalan RT 02 RW 06 sampai RT 03 RW 06 belum ada talud batas/penguat jalan
74	Lahan, swadaya	Bahu Jalan RT 01 RW 07 belum ada talud batas/penguat jalan
75	Lahan, swadaya	Bahu Jalan RT 01 RW 07 sampai RT 02 RW 07 belum ada talud batas/penguat jalan
76	Lahan, swadaya	Bahu Jalan Barat Tempuran belum ada talud batas/penguat jalan



No	Potensi	Masalah
77	Lahan, swadaya	Jalan Pertanian selatan Dusun Tempuran masih tanah dan belum ada talud penguat jalan
78	Lahan, swadaya	Jalan Pertanian Tempuran-Jatilor masih makadam dan belum ada talud penguat jalan
79	Lahan, swadaya	Jalan pertanian Utara Dusun Jatilor masih tanah dan belum ada talud penguat jalan
80	Lahan, swadaya	Jalan pertanian Utara Dusun Mulungan bagian tengah masih belum beton dan di bahu jalan belum ada talud penguat jalan.
81	Lahan, swadaya	Pembuangan sampah masih menumpuk dan belum terakomodir
82	Lahan, swadaya	Pembangunan Masjid Al Fattah belum selesai
83	Lahan, swadaya	Belum adanya Taman Desa yang layak anak
84	Lahan, swadaya	Gedung Madrasah Diniyah Asrorul Huda mulai lapuk
85	Lahan, swadaya	Belum adanya Gedung TPQ di Dusun Jatilor
86	Lahan, swadaya	Pembangunan Gedung Perpustakaan Desa dan Kantor Sekretariat Lembaga Desa belum rampung
87	Lahan, swadaya	Pembangunan Halaman Balai Desa belum selesai
88	Lahan, swadaya	Batas tanah Makam Dusun Jatilor masih sering longsor
89	Lahan, swadaya	Belum ada Tanda Batas/Masuk Desa di ujung timur Jalan Raya
90	Lahan, swadaya	Terdapat kekurangan Ruang Kelas bagi TK Dharma Wanita
91	Lahan, swadaya	Pembangunan Masjid Baitul Ghoni belum selesai
92	Lahan, swadaya	Pembangunan Gedung Madrasah Diniyah Alkautsar belum rampung
93	Lahan, swadaya	Pembangunan Halaman Gedung Madrasah dan TPQ Al Kautsar belum selesai
94	Lahan, swadaya	Lapangan Voli Dusun Mulungan masih belum optimal
95	Lahan, swadaya	Belum adanya Pasar Desa yang representatif
96	Lahan, swadaya	Masih banyak Rumah Tidak Layak Huni



No	Potensi	Masalah
97	Lahan, swadaya	Belum adanya Gedung Posyandu
98	Lahan, swadaya	Belum adanya Kios penjualan produk lokal dan UMKM
99	Lahan, swadaya	Pembangunan Masjid Baitul Mukhlisin belum selesai
100	Lahan, swadaya	Pembangunan Gedung TPQ Al Ikhlas belum selesai
101	Lahan, swadaya	Lapangan voli Dusun tempuran belum optimal
102	Kelompok Tani	Areal persawahan sering tergenang banjir
103	Kelompok Tani	Hama tikus sering merajalela
104	Kelompok Tani	Hama tanaman menyerang tanaman petani
105	Lumbung Pangan	Harga gabah pada saat panen merosot
106	BUMDes	Masih minimnya modal BUMDes
107	SDM, Kelompok	Kurangnya modal untuk usaha peternakan/perikanan
108	Kelompok	Usaha kecil Mikro dan Menengah masih kekurangan modal
109	SDM	Belum optimalnya pengurus BUMDes
110	Kelompok	Modal dan Jumlah anggota Usaha Jasa Keu. Mikro BUMDes masih sedikit
111	Kelompok	Belum adanya kontribusi ke desa dari Gapoktan/PUAP
112	SDM	Belum adanya lembaga latihan kerja di Desa
113	SDM	Minat baca masyarakat masih rendah
114	SDM	Penggunaan Teknologi Informasi & Komunikasi masih rendah
115	Kader Posyandu	Kurangnya kesejahteraan kader posyandu
116	Kader Posyandu	Pelayanan kader Posyandu kurang optimal
117	SDM	Belum ada pelatihan UMKM
118	SKD, PKK, Kader Posyandu	Belum optimalnya Perilaku Hidup Bersih dan Sehat
119	SKD, PKK, Kader Posyandu	Alat penunjang kesehatan atau Posyandu belum memadai
120	SKD, PKK, Kader Posyandu	Belum adanya mobil ambulan/siaga Desa
121	Aparat Pemerintah Desa	Tugas pokok dan fungsi Perangkat Desa belum tertata rapi
122	Aparat Pemerintah Desa	Administrasi Pemerintah Desa belum rapi
123	BPD	Tidak adanya penyerapan aspirasi dari masyarakat oleh BPD



No	Potensi	Masalah
124	BPD	Hubungan BPD dengan masyarakat belum berjalan optimal
125	RT/RW	Kurangnya kesejahteraan pengurus RT/RW
126	RT/RW	Administrasi RT/RW belum rapi
127	Pegawai Desa	Kurangnya kesejahteraan Pegawai Desa
128	PKK	Kegiatan PKK belum sepenuhnya aktif
129	Kelompok Tani, Gapoktan	Kelompok Tani belum dapat menjadi aspirasi petani
130	Linmas	Lemahnya keterlibatan linmas dalam ketenteraman dan ketertiban warga
131	LPMD	Keterlibatan LPMD dalam pembangunan di desa belum optimal
132	Karang Taruna	Kegiatan Karang Taruna tidak tampak
133	Pemuda	Banyaknya pengangguran di kalangan Pemuda
134	Pemuda	Kurangnya pemahaman terhadap bahaya Miras dan Narkoba, AIDS dan lain sebagainya
135	Lahan, Pemuda	Belum adanya sarpras keolahragaan
136	SDM	Kurangnya kesejahteraan guru ngaji, TPQ, Madin
137	SDM	Kurangnya kesejahteraan imam Masjid
138	SDM	Kurangnya kegiatan pembinaan mental kepada warga
139	SDM	Kurangnya kesejahteraan Penjaga Makam
140	SDM	Belum tercukupinya tertib administrasi kependudukan.

3.2. Masalah

No	Masalah	Potensi
1	Belum ada trotoar tepi jalan raya Purwodadi-Semarang di RT 01 RW 01	Lahan, swadaya
2	Jalan RT 02 RW 01 belum semua beton	Lahan, swadaya
3	Jalan RT 03 RW 01 dan Jalan RT 02 RW 02 bagian tengah belum konstruksi beton	Lahan, swadaya
4	Jalan RT 04 RW 01 dan Jalan RT 03 RW 02 bagian tengah belum konstruksi beton	Lahan, swadaya
5	Jalan RT 01 RW 02 dan Jalan barat Dusun Jatilor bagian tengah belum konstruksi beton	Lahan, swadaya
6	Jalan Timur Dusun Jatilor bagian tengah belum konstruksi beton	Lahan, swadaya



No	Masalah	Potensi
7	Jalan Penghubung antar Dusun Jatilor-Mulungan (Utara dan Selatan) bagian tengah jalan belum konstruksi beton	Lahan, swadaya
8	Jalan Penghubung antar Dusun Jatilor-Tempuran, bagian tengah jalan belum konstruksi beton	Lahan, swadaya
9	Jalan RT 02 RW 01 sampai Jalan RT 01 RW 02 belum ada Talud Pembatas/penguat Jalan	Lahan, swadaya
10	Jalan RT 03 RW 01 sampai Jalan RT 02 RW 02 belum ada Talud Pembatas/penguat Jalan	Lahan, swadaya
11	Jalan RT 04 RW 01 sampai Jalan RT 03 RW 02 belum ada Talud Pembatas/penguat Jalan	Lahan, swadaya
12	Jalan Induk Dusun Jatilor yang bagian tengah belum konstruksi beton dan bahu kiri kanan jalan belum ada talud penguat jalan	Lahan, swadaya
13	Belum adanya Gapura Jalan Induk Dusun Jatilor	Lahan, swadaya
14	Belum adanya Rest Area atau parkir	Lahan, swadaya
15	Pembangunan Jalan Baru batas RT 03 dan RT 04 RW 01 belum tuntas	Lahan, swadaya
16	Saluran air batas RT 01 RW 01 dengan RT 02 RW 01 dan RT 01 RW 02 tidak lancar	Lahan, swadaya
17	Saluran air batas RT 02 RW 01 dengan RT 03 RW 01 tidak lancar	Lahan, swadaya
18	Saluran air batas RT 03 RW 01 dengan RT 04 RW 01 tidak lancar	Lahan, swadaya
19	Saluran air di RT 04 RW 01 tersendat	Lahan, swadaya
20	Saluran air batas RT 01 RW 02 dengan RT 02 RW 02 tidak lancar	Lahan, swadaya
21	Saluran air batas RT 02 RW 02 dengan RT 03 RW 02 tidak lancar	Lahan, swadaya
22	Saluran pembuangan air RT 02 RW 02 ke selatan (Barat Dusun Jatilor) tidak lancar	Lahan, swadaya
23	Saluran pembuangan air ke selatan (Timur Dusun Jatilor) tidak lancar	Lahan, swadaya
24	Lapangan Sepak bola kurang terawat	Lahan
25	Perlu relokasi lapangan voli Dusun Jatilor	Lahan, swadaya
26	Penerangan jalan Umum masih minim	Lahan, swadaya
27	Belum adanya Sabuk Desa di Dusun Jatilor	Lahan, swadaya
28	Konstruksi Jalan RT 01 RW 03 di bagian tengah belum Beton	Lahan, swadaya



No	Masalah	Potensi
29	Konstruksi Jalan RT 02 RW 03 di bagian tengah belum Beton	Lahan, swadaya
30	Konstruksi Jalan RT 03 RW 03 di bagian tengah belum Beton	Lahan, swadaya
31	Konstruksi Jalan RT 04 RW 03 di bagian tengah belum Beton	Lahan, swadaya
32	Jalan Utara SMPN 3 Godong masih makadam	Lahan, swadaya
33	Konstruksi Jalan RT 01 RW 04 sampai RT 01 RW 05 di bagian tengah belum Beton	Lahan, swadaya
34	Konstruksi Jalan RT 02 RW 04 sampai RT 02 RW 05 di bagian tengah belum Beton	Lahan, swadaya
35	Konstruksi Jalan RT 03 RW 04 sampai RT 03 RW 05 di bagian tengah belum Beton	Lahan, swadaya
36	Konstruksi Jalan RT 04 RW 04 di bagian tengah belum Beton	Lahan, swadaya
37	Jalan Sabuk Desa di RT 04 RW 04 (Selatan Mulungan) masih tanah	Lahan, swadaya
38	Jalan Poros tengah RW 03 dari utara sampai selatan yang bagian tengah jalan masih belum Beton	Lahan, swadaya
39	Jalan Poros tengah batas RW 04 & RW 05 dari utara sampai selatan yang bagian tengah jalan masih belum Beton	Lahan, swadaya
40	Jalan Sabuk Desa (Barat Mulungan) masih tanah dan Makadam	Lahan, swadaya
41	Bahu jalan RT 01 RW 03 belum ada talud penguat/batas jalan	Lahan, swadaya
42	Bahu jalan RT 02 RW 03 belum ada talud penguat/batas jalan	Lahan, swadaya
43	Bahu jalan RT 03 RW 03 belum ada talud penguat/batas jalan	Lahan, swadaya
44	Bahu jalan RT 04 RW 03 belum ada talud penguat/batas jalan	Lahan, swadaya
45	Jalan Utara SMPN 3 Godong belum ada talud penguat/batas jalan	Lahan, swadaya
46	Bahu jalan RT 01 RW 04 sampai dengan RT 01 RW 05 belum ada talud penguat/batas jalan	Lahan, swadaya
47	Bahu jalan RT 02 RW 04 sampai dengan RT 02 RW 05 belum ada talud penguat/batas jalan	Lahan, swadaya
48	Bahu jalan RT 03 RW 04 sampai dengan RT 03 RW 05 belum ada talud penguat/batas jalan	Lahan, swadaya
49	Bahu jalan RT 04 RW 04 belum ada talud penguat/batas jalan	Lahan, swadaya



No	Masalah	Potensi
50	Bahu Jalan Poros tengah RW 03 dari utara sampai selatan belum ada talud penguat/batas jalan	Lahan, swadaya
51	Bahu Jalan Poros tengah batas RW 04 dan RW 05 dari utara sampai selatan belum ada talud penguat/batas jalan	Lahan, swadaya
52	Saluran Air Batas RT 02 dan RT 03 RW 03 tidak lancar	Lahan, swadaya
53	Saluran Air Batas RT 03 dan RT 04 RW 03 tidak lancar	Lahan, swadaya
54	Saluran Air di wilayah RT 04 Rw 04 tidak lancar	Lahan, swadaya
55	Saluran Air Batas RT 01 dan RT 02 RW 04 tidak lancar	Lahan, swadaya
56	Saluran Air Batas RT 02 dan RT 03 RW 04 tidak lancar	Lahan, swadaya
57	Saluran Air Batas RT 01 dan RT 02 RW 05 tidak lancar	Lahan, swadaya
58	Saluran Air Batas RT 02 dan RT 03 RW 05 tidak lancar	Lahan, swadaya
59	Saluran Air di Barat Dusun Mulungan dari utara sampai selatan tidak lancar	Lahan, swadaya
60	Masih banyak warga RW 03 yang belum mempunyai MCK	Lahan, swadaya
61	Loneng Pembatas Jembatan tembus Mulungan-Jatilor hilang	Lahan, swadaya
62	Pembangunan Gapura Jalan Induk Mulungan belum rampung	Lahan, swadaya
63	Jalan Induk Dusun Tempuran yang bagian tengah belum konstruksi beton dan bahu kiri kanan jalan belum ada talud penguat jalan	Lahan, swadaya
64	Belum adanya Jalan Sabuk Desa (Utara dan Barat) Dusun Tempuran	Lahan, swadaya
65	Konstruksi Jalan RT 01 RW 06 di bagian tengah belum Beton	Lahan, swadaya
66	Konstruksi Jalan RT 02 RW 06 sampai dengan RT 03 RW 06 di bagian tengah belum Beton	Lahan, swadaya
67	Konstruksi Jalan RT 01 RW 07 sampai dengan Gondangan di bagian tengah belum Beton	Lahan, swadaya
68	Konstruksi Jalan RT 01 RW 07 sampai dengan RT 02 RW 07 di bagian tengah belum Beton	Lahan, swadaya
69	Konstruksi Jalan Timur Dusun Tempuran masih berupa tanah dan makadam	Lahan, swadaya



No	Masalah	Potensi
70	Jalan Barat Tempuran belum semua konstruksi beton	Lahan, swadaya
71	Talud Sayap Jembatan Dusun Tempuran mulai terkikis dan ambrol	Lahan, swadaya
72	Bahu Jalan RT 01 RW 06 belum ada talud batas/penguat jalan	Lahan, swadaya
73	Bahu Jalan RT 02 RW 06 sampai RT 03 RW 06 belum ada talud batas/penguat jalan	Lahan, swadaya
74	Bahu Jalan RT 01 RW 07 belum ada talud batas/penguat jalan	Lahan, swadaya
75	Bahu Jalan RT 01 RW 07 sampai RT 02 RW 07 belum ada talud batas/penguat jalan	Lahan, swadaya
76	Bahu Jalan Barat Tempuran belum ada talud batas/penguat jalan	Lahan, swadaya
77	Jalan Pertanian selatan Dusun Tempuran masih tanah dan belum ada talud penguat jalan	Lahan, swadaya
78	Jalan Pertanian Tempuran-Jatilor masih makadam&belum ada talud penguat jalan	Lahan, swadaya
79	Jalan pertanian Utara Dusun Jatilor masih tanah dan belum ada talud penguat jalan	Lahan, swadaya
80	Jalan pertanian Utara Dusun Mulungan bagian tengah masih belum beton dan di bahu jalan belum ada talud penguat jalan.	Lahan, swadaya
81	Pembuangan sampah masih menumpuk dan belum terakomodir	Lahan, swadaya
82	Pembangunan Masjid Al Fattah belum selesai	Lahan, swadaya
83	Belum adanya Taman Desa yang layak anak	Lahan, swadaya
84	Gedung Madrasah Diniyah Asrorul Huda mulai lapuk	Lahan, swadaya
85	Belum adanya Gedung TPQ Dusun Jatilor	Lahan, swadaya
86	Pembangunan Gedung Perpustakaan Desa dan Kantor Sekretariat Lembaga Desa belum rampung	Lahan, swadaya
87	Pembangunan Halaman Balai Desa belum selesai	Lahan, swadaya
88	Batas tanah Makam Dusun Jatilor masih sering longsor	Lahan, swadaya
89	Belum ada Tanda Batas/Masuk Desa di ujung timur Jalan Raya	Lahan, swadaya



No	Masalah	Potensi
90	Terdapat kekurangan Ruang Kelas bagi TK Dharma Wanita	Lahan, swadaya
91	Pembangunan Masjid Baitul Ghoni belum selesai	Lahan, swadaya
92	Pembangunan Gedung Madrasah Diniyah Alkautsar belum rampung	Lahan, swadaya
93	Pembangunan Halaman Gedung Madrasah dan TPQ Al Kautsar belum selesai	Lahan, swadaya
94	Lapangan Voli Dusun Mulungan masih belum optimal	Lahan, swadaya
95	Belum adanya Pasar Desa yang representatif	Lahan, swadaya
96	Masih banyak Rumah Tidak Layak Huni	Lahan, swadaya
97	Belum adanya Gedung Posyandu	Lahan, swadaya
98	Belum adanya Kios penjualan produk lokal dan UMKM	Lahan, swadaya
99	Pembangunan Masjid Baitul Mukhlisin belum selesai	Lahan, swadaya
100	Pembangunan Gedung TPQ Al Ikhlas belum selesai	Lahan, swadaya
101	Lapangan voli Dusun tempuran belum optimal	Lahan, swadaya
102	Areal persawahan sering tergenang banjir	Kelompok Tani
103	Hama tikus sering merajalela	Kelompok Tani
104	Hama tanaman menyerang tanaman petani	Kelompok Tani
105	Harga gabah pada saat panen merosot	Lumbung Pangan
106	Masih minimnya modal BUMDes	BUMDes
107	Kurangnya modal untuk usaha peternakan/perikanan	SDM, Kelompok
108	Usaha kecil Mikro dan Menengah masih kekurangan modal	Kelompok
109	Belum optimalnya pengurus BUMDes	SDM
110	Modal dan Jumlah anggota Usaha Jasa Keu. Mikro BUMDes masih sedikit	Kelompok
111	Belum adanya kontribusi ke desa dari Gapoktan/PUAP	Kelompok
112	Belum adanya lembaga latihan kerja di Desa	SDM
113	Minat baca masyarakat masih rendah	SDM
114	Penggunaan Teknologi Informasi & Komunikasi masih rendah	SDM
115	Kurangnya kesejahteraan kader posyandu	Kader Posyandu
116	Pelayanan kader Posyandu kurang optimal	Kader Posyandu
117	Belum ada pelatihan UMKM	SDM



No	Masalah	Potensi
118	Belum optimalnya Perilaku Hidup Bersih dan Sehat	SKD, PKK, Kader Posyandu
119	Alat penunjang kesehatan atau Posyandu belum memadai	SKD, PKK, Kader Posyandu
120	Belum adanya mobil ambulan/siaga Desa	SKD, PKK, Kader Posyandu
121	Tugas pokok dan fungsi Perangkat Desa belum tertata rapi	APD
122	Adminstrasi Pemerintah Desa belum rapi	APD
123	Tidak adanya penyerapan aspirasi dari masyarakat oleh BPD	BPD
124	Hubungan BPD dengan masyarakat belum berjalan optimal	BPD
125	Kurangnya kesejahteraan pengurus RT/RW	RT/RW
126	Administrasi RT/RW belum rapi	RT/RW
127	Kurangnya kesejahteraan Pegawai Desa	Pegawai Desa
128	Kegiatan PKK belum sepenuhnya aktif	PKK
129	Kelompok Tani belum dapat menjadi aspirasi petani	Kelompok Tani, Gapoktan
130	Lemahnya keterlibatan linmas dalam ketenteraman dan ketertiban warga	Linmas
131	Keterlibatan LPMD dalam pembangunan di desa belum optimal	LPMD
132	Kegiatan Karang Taruna tidak tampak	Karang Taruna
133	Banyaknya pengangguran di kalangan Pemuda	Pemuda
134	Kurangnya pemahaman terhadap bahaya Miras dan Narkoba, AIDS dan lain sebagainya	Pemuda
135	Belum adanya sarpras keolahragaan	Lahan, Pemuda
136	Kurangnya kesejahteraan guru ngaji, TPQ, Madin	SDM
137	Kurangnya kesejahteraan imam Masjid	SDM
138	Kurangnya kegiatan pembinaan mental kepada warga	SDM
139	Kurangnya kesejahteraan Penjaga Makam	SDM
140	Belum tercukupinya tertib administrasi kependudukan.	SDM



BAB IV

RENCANA PEMBANGUNAN JANGKA MENENGAH DESA

4.1. Visi dan Misi

a. Visi

Berdasarkan perkembangan situasi dan kondisi Desa Jatilor saat ini, dan terkait dengan Rencana Pembangunan Jangka Menengah Desa (RPJM-Desa), maka untuk pembangunan Desa Jatilor pada periode 6 (enam) tahun ke depan (tahun 2019-2025), disusun visi sebagai berikut :

“Terwujudnya Desa Jatilor yang Sejahtera dan Berprestasi”

Rumusan visi tersebut dengan penjelasan sebagai berikut :

1. **Terwujudnya Masyarakat Desa Jatilor yang Sejahtera**, yang dimaksud adalah kondisi masyarakat Desa Jatilor yang terpenuhi kebutuhan dasar meliputi sandang, pangan, papan dan memperoleh pelayanan dasar pendidikan dan kesehatan secara layak, serta terbukanya kesempatan kerja yang luas dan mampu menyerap tenaga kerja dengan penghasilan yang memadai.
2. **Terwujudnya Masyarakat Desa Jatilor yang Berprestasi**, adalah terwujudnya prestasi penyelenggaraan pemerintahan desa, keluarga, pemuda, petani serta seluruh komponen masyarakat Desa Jatilor di berbagai kancah penggalangan keunggulan maupun prestasi dalam lingkup regional dan nasional.

b. Misi

Untuk mewujudkan visi tersebut, maka misi yang akan dilakukan adalah sebagai berikut :

1. Mewujudkan rasa aman dan adil pada seluruh masyarakat;
2. Meningkatkan pembangunan sosial dan ekonomi berbasis pertanian dan UMKM;



3. Menyelenggarakan birokrasi pemerintahan yang profesional, bersih berakhlak dan berinovasi;
4. Meningkatkan pembangunan infrastruktur berbasis pemerataan wilayah dan berwawasan lingkungan;
5. Menggali potensi generasi kreatif dan berwawasan.

4.2. Tujuan dan Sasaran

- a. Untuk mencapai **misi 1** , yaitu “*Mewujudkan rasa aman dan adil pada seluruh masyarakat*” maka tujuan dan sasaran pembangunan tahun 2019-2025 adalah sebagai berikut :
 - 1) Menciptakan rasa aman yang berkeadilan dalam masyarakat dan menciptakan iklim yang kondusif bagi masyarakat untuk melakukan berbagai aktivitas, dengan sasaran antara lain :
 - a) Meningkatnya perlindungan Hak Asasi Masyarakat;
 - b) Meningkatnya keamanan dan perlindungan masyarakat berbasis pada masyarakat;
 - c) Meningkatnya rasa keadilan sosial di kalangan masyarakat berbasis potensi kearifan lokal;
 - d) Terciptanya kesetaraan dan keadilan gender, perlindungan anak serta mengoptimalkan pelaksanaan Pengarusutamaan Gender.
- b. Untuk mencapai **misi 2** , yaitu “*Meningkatkan pembangunan sosial dan ekonomi berbasis pertanian dan UMKM*” maka tujuan dan sasaran pembangunan tahun 2019-2025 yang akan dilaksanakan adalah :
 - 1) Meningkatkan kualitas hidup dan derajat kesehatan masyarakat, dengan sasaran antara lain :
 - a) Meningkatnya derajat kesehatan Ibu dan Anak.
 - b) Menurunnya prevalensi kekurangan gizi pada anak balita.
 - c) Meningkatnya kualitas pelayanan kesehatan masyarakat.
 - d) Meningkatnya peserta Keluarga Berencana (KB) aktif.



- 2) Meningkatkan pemerataan ketersediaan, keterjangkauan, kualitas, kesetaraan dan keterjaminan pelayanan pendidikan formal maupun non formal, dengan sasaran antara lain :
 - a) Meningkatnya pemerataan sarana dan prasarana pendidikan.
 - b) Tersedianya pelayanan pendidikan yang terjangkau bagi seluruh masyarakat.
 - c) Meningkatnya kualitas, kesetaraan dan keterjaminan pendidikan.
 - d) Meningkatnya kualitas tenaga pendidik dan tenaga kependidikan.
 - e) Meningkatnya minat baca masyarakat.
- 3) Mengoptimalkan penanggulangan kemiskinan dan penanganan Penyandang Masalah Kesejahteraan Sosial (PMKS), dengan sasaran antara lain :
 - a) Menurunnya jumlah penduduk miskin.
 - b) Meningkatnya penanganan masyarakat PMKS.
- 4) Mengoptimalkan dan menggali kearifan lokal dalam rangka meningkatkan ketahanan nilai-nilai budaya dan pelestarian aset kesenian dan budaya lokal, dengan sasaran :
 - a) Meningkatnya pembinaan kelompok kesenian, organisasi budaya dan pelestarian nilai-nilai budaya lokal.
 - b) Meningkatnya jumlah kearifan lokal guna mendukung pembangunan desa.
- 5) Mengoptimalkan fasilitasi ekonomi kerakyatan dalam rangka peningkatan kinerja Usaha mikro kecil dan menengah (UMKM), dengan sasaran :
 - a) Meningkatnya kinerja UMKM.
 - b) Meningkatnya produktivitas Industri Kecil.
 - c) Meningkatnya aktivitas perdagangan.
- 6) Meningkatkan produktivitas pertanian dengan memperhatikan pelestarian sumber daya alam, dengan sasaran :



- a) Meningkatnya produktivitas pertanian.
- c. Untuk mencapai **misi 3** , yaitu *“Menyelenggarakan birokrasi pemerintahan yang profesional, bersih, berakhlak dan berinovasi”* maka tujuan dan sasaran pembangunan tahun 2019-2025 yang akan dilaksanakan adalah :
 - 1) Meningkatkan kapasitas pemerintah Desa Jatilor yang mencakup sistem, kelembagaan dan aparatur pemerintah Desa, dengan sasaran antara lain :
 - a) Terciptanya pemerintahan yang mapan dan berkelanjutan, yang mencakup sistem, kelembagaan, aparatur dan pengelolaan keuangan serta pelayanan publik sesuai prinsip-prinsip *good governance*.
 - b) Meningkatnya kualitas manajemen aparatur pemerintah desa sesuai arah reformasi birokrasi.
 - c) Meningkatnya kemampuan keuangan Desa.
 - d. Untuk mencapai **misi 4** , yaitu *“Meningkatkan pembangunan infrastruktur berbasis pemerataan wilayah dan berwawasan lingkungan”* maka tujuan dan sasaran pembangunannya antara lain :
 - 1) Meningkatkan kualitas dan kuantitas infrastruktur secara menyeluruh di wilayah Desa Jatilor dalam rangka mendukung pertumbuhan ekonomi, dengan sasaran sebagai berikut :
 - a) Meningkatnya kualitas dan kuantitas infrastruktur jalan dan jembatan beserta sarana pelengkap.
 - b) Meningkatnya kualitas dan kuantitas jaringan irigasi untuk mendukung peningkatan produktivitas pertanian.
 - c) Meningkatnya kualitas dan kuantitas sarana prasarana air bersih dan sanitasi lingkungan pemukiman.
 - d) Meningkatnya ketersediaan rumah tidak layak huni dalam lingkungan sehat.



- e. Untuk mencapai **misi 5** , yaitu *“Menggali potensi generasi kreatif dan berwawasan”* maka tujuan dan sasaran pembangunannya meliputi:
- 1) Meningkatkan pembinaan generasi kreatif yang berwawasan kepada masyarakat dengan sasaran sebagai berikut :
 - a) Meningkatnya aktifitas pembinaan pendidikan politik masyarakat.
 - b) Dalam perencanaan pembangunan desa diberbagai aspek dengan mempertimbangkan kesetaraan gender.
 - 2) Meningkatkan kualitas demokratisasi di desa, dengan sasaran antara lain :
 - a) Meningkatnya iklim politik yang kondusif bagi berkembangnya kualitas kebebasan sipil dan hak-hak politik yang semakin seimbang dengan peningkatan kepatuhan hukum.
 - b) Meningkatkan keberhasilan penyelenggaraan pemilihan umum dan pemilihan kepala desa yang demokratis, rahasia dengan tingkat partisipasi optimal.
 - 3) Meningkatkan transparansi dan rasa keadilan serta ketertiban masyarakat dengan sasaran antara lain :
 - a) Meningkatnya layanan informasi dan komunikasi.
 - b) Meningkatnya kepatuhan semua pihak terhadap tegaknya hukum yang berlaku.
 - c) Meningkatkan kepercayaan dan penghormatan publik kepada aparatur pemerintahan desa.

4.3. Strategi Kebijakan

Strategi yang digunakan untuk mencapai tujuan pembangunan desa dirinci setiap misi dan tujuan sebagai berikut :

Misi 1: *“Mewujudkan rasa aman dan adil pada seluruh masyarakat”*
dengan tujuan :



- 1) Menciptakan rasa aman yang berkeadilan dalam masyarakat dan menciptakan iklim yang kondusif bagi masyarakat untuk melakukan berbagai aktivitas.

Strategi untuk mencapai misi kesatu dan tujuan diatas adalah :

- (1) Meningkatkan pelayanan perlindungan Hak Asasi Manusia.
- (2) Meningkatkan peran perlindungan masyarakat (Linmas).
- (3) Meningkatkan potensi kearifan lokal dengan rasa keadilan sosial.
- (4) Mengoptimalkan pelaksanaan perlindungan anak dan pengarusutamaan gender.

Misi 2: *“Meningkatkan pembangunan sosial dan ekonomi berbasis pertanian dan UMKM”*, dengan tujuan :

- 1) Meningkatkan kualitas hidup dan derajat kesehatan masyarakat.
- 2) Meningkatkan pemerataan ketersediaan, keterjangkauan, kualitas, kesetaraan dan keterjaminan pelayanan pendidikan formal maupun non formal.
- 3) Mengoptimalkan penanggulangan kemiskinan dan penanganan Penyandang Masalah Kesejahteraan Sosial (PMKS).
- 4) Mengoptimalkan dan menggali kearifan lokal dalam rangka meningkatkan ketahanan nilai-nilai budaya dan pelestarian aset kesenian dan budaya lokal.
- 5) Mengoptimalkan fasilitasi ekonomi kerakyatan dalam rangka peningkatan kinerja Usaha mikro kecil dan menengah (UMKM).
- 6) Meningkatkan produktivitas pertanian dengan memperhatikan pelestarian sumber daya alam.

Strategi untuk mencapai misi kedua dan tujuan-tujuan adalah sebagai berikut :



- (1) Meningkatkan cakupan pelayanan kesehatan dasar dan rujukan bagi penduduk miskin.
- (2) Meningkatkan usaha promosi dan pencegahan penyakit.
- (3) Meningkatkan peran serta pemberdayaan masyarakat.
- (4) Meningkatkan taraf pendidikan masyarakat.
- (5) Meningkatkan kualitas dan relevansi pendidikan.
- (6) Meningkatkan fasilitas bantuan operasional satuan pendidikan non formal yang ada di desa.
- (7) Meningkatkan rehabilitasi Rumah Tidak Layak Huni.
- (8) Meningkatkan ketrampilan SDM pelaku Usaha Mikro Kecil dan Menengah dalam upaya peningkatan produksi UMKM.
- (9) Meningkatkan ketrampilan SDM petani dalam arti luas dalam upaya peningkatan produksi.
- (10) Meningkatkan pendampingan petani untuk menjadi mitra usaha dengan pelaku perdagangan.
- (11) Meningkatkan kerja sama pemerintah desa dengan investor guna pengembangan agrowisata.
- (12) Meningkatkan peran pasar lokal serta jejaring kemitraan serta promosi dan akses pemasaran bagi petani.
- (13) Meningkatkan penyediaan sarana produksi alsintan sarana irigasi melalui pompanisasi, pengembangan sumur usaha tani dan pemberdayaan P3A.

Misi 3: *“Menyelenggarakan birokrasi pemerintahan yang profesional, bersih, berakhlak dan berinovasi”* dengan tujuan-tujuan :

- 1) Meningkatkan kapasitas pemerintah Desa Jatilor yang mencakup sistem, kelembagaan dan aparatur pemerintah Desa.

Strategi untuk mencapai misi ketiga dan tujuannya adalah sebagai berikut :

- (1) Meningkatkan kualitas SDM aparatur pemerintah desa dan etos kerja birokrasi.
- (2) Meningkatkan kesempatan dan peran serta secara aktif pengawasan masyarakat (*control public*).



- (3) Meningkatkan transparansi, partisipasi dan akuntabilitas perencanaan pembangunan dan penyelenggaraan pemerintahan termasuk keuangan desa.

Misi 4: “Meningkatkan pembangunan infrastruktur berbasis pemerataan wilayah dan berwawasan lingkungan” dengan tujuan-tujuan :

- 1) Meningkatkan kualitas dan kuantitas infrastruktur secara menyeluruh di wilayah Desa Jatilor dalam rangka mendukung pertumbuhan ekonomi.

Strategi untuk mencapai misi keempat dan tujuan-tujuannya adalah sebagai berikut :

- (1) Meningkatkan pembangunan infrastruktur jalan dan jembatan beserta sarana pelengkap.
- (2) Meningkatkan pembangunan dan rehabilitasi jaringan irigasi untuk mendukung peningkatan produktivitas pertanian.
- (3) Meningkatkan pemenuhan sarana prasarana air bersih dan sanitasi lingkungan pemukiman.
- (4) Meningkatkan rehabilitasi rumah tidak layak huni dalam lingkungan sehat

Misi 5: “Menggali potensi generasi kreatif dan berwawasan” dengan tujuan-tujuan :

- 1) Meningkatkan pembinaan generasi kreatif yang berwawasan kepada masyarakat.
- 2) Meningkatkan kualitas demokratisasi di desa.
- 3) Meningkatkan transparansi dan rasa keadilan serta ketertiban masyarakat.

Strategi untuk mencapai misi kelima dan tujuan-tujuannya adalah sebagai berikut :

- (1) Meningkatkan kualitas SDM generasi muda diberbagai bidang menurut minat dan bakat.
- (2) Meningkatkan kesempatan dan peran serta secara aktif generasi muda.



- (3) Meningkatkan transparansi, perencanaan pembangunan dan pembinaan generasi kreatif dan berwawasan.

4.4. Program Kegiatan

Untuk mempermudah pelaksanaan pembangunan desa dalam kurun waktu 6 tahun (2019-2025) serta upaya sinkronisasi kebijakan Pemerintah Kabupaten Grobogan dengan kebijakan Pemerintah Desa Jatilor, maka program kegiatan pembangunan Desa Jatilor direncanakan dalam format Perubahan Kedua Rencana Pembangunan Jangka Menengah Desa sebagaimana terlampir.





BAB V

PENUTUP

Dokumen Perubahan Kedua Rencana Pembangunan Jangka Menengah Desa (RPJM Desa) Desa Jatilor Tahun 2019-2025 ini merupakan dokumen yang menjadi acuan dan pedoman dalam rangka menyusun Rencana Kerja Pemerintah Desa (RKP Desa) setiap tahunnya. Perubahan RPJM Desa ini disusun sebagai pedoman Pemerintah Desa dalam melaksanakan tugas dibidang Pemerintahan, Pembangunan, Pembinaan Masyarakat dan Pemberdayaan Masyarakat dengan menjalankan fungsi manajemen yang terintegrasi dan mengutamakan koordinasi demi terlaksananya pembangunan yang menyeluruh, berkesinambungan dan berkelanjutan serta tepat sasaran. Koordinasi pembangunan tersebut dilakukan secara lintas sektoral dengan berpihak pada pemangku kepentingan serta berlandaskan prinsip untuk mencapai kinerja yang dapat dipertanggungjawabkan kepada masyarakat.

Selain itu perencanaan pembangunan secara hirarki telah disusun dengan melibatkan berbagai pihak yang berintikan proses komunikasi antar pemangku kepentingan yang dilakukan melalui Musyawarah Desa dan Musyawarah Perencanaan pembangunan Desa.

Semoga Tuhan Yang Maha Esa senantiasa memberikan petunjuk bagi seluruh masyarakat dan Pemerintah Desa dalam melaksanakan pembangunan di Desa Jatilor Kecamatan Godong Kabupaten Grobogan.



LAMPIRAN-LAMPIRAN





DAFTAR RENCANA PROGRAM DAN KEGIATAN PEMBANGUNAN KABUPATEN/ KOTA YANG MASUK KE DESA

DESA : JATILOR
KECAMATAN : GODONG
KABUPATEN : GROBOGAN
PROVINSI : JAWA TENGAH

No	Program/ Kegiatan	SKPD Pengelola Program/ Kegiatan	Lokasi Kegiatan (Dusun/RT/RW)	Volume	Satuan	Pagu Dana (Rp.)
1	Talud Jalan	PUPR	Dusun Mulungan	200	meter	100.000.000
2	Beton Jalan	PUPR	Utara SMPN 3 Godong	100	meter	75.000.000
3	Beton Jalan	PUPR	Jalan Tembus Jatilor	100	meter	75.000.000
4	Beton Jalan	PUPR	Jalan Gondangan	100	meter	75.000.000
5	Beton Jalan	PUPR	Jalan selatan Jatilor	250	meter	175.000.000
6	Beton Jalan	PUPR	Jalan Mulungan	250	meter	175.000.000
7	Beton Jalan	PUPR	Jalan Tempuran	250	meter	175.000.000
8	Gedung Perpustakaan	Perpusda Kab. Grobogan	Desa Jatilor	1	Unit	150.000.000
9	Gedung Posyandu	Dispermades Kab. Grobogan	Desa Jatilor	1	Unit	100.000.000
10	Batas Desa	Bag. Pemdes	Desa Jatilor	1	Kegiatan	50.000.000
JUMLAH TOTAL						1.150.000.000



Jatilor, 28 September 2022
Tim Penyusun Perubahan RPJM Desa

Ketua

SUPARWAN, S.Pd.I,MM



DAFTAR SUMBER DAYA ALAM

DESA : JATILOR
KECAMATAN : GODONG
KABUPATEN : GROBOGAN
PROVINSI : JAWA TENGAH

No	Uraian Sumber Daya Alam	Volume	Satuan
1			
2			
3			
4			
5			
6			
7			
8			
9			
10			

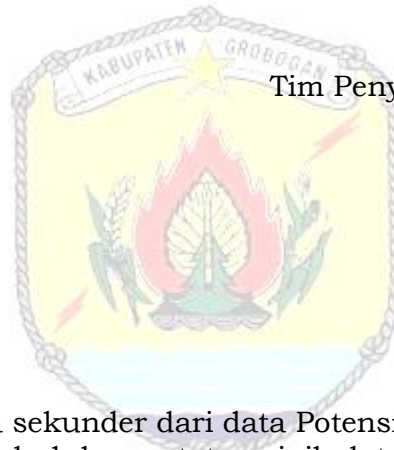

Jatilor, 28 September 2022
Tim Penyusun Perubahan RPJM Desa

Ketua

SUPARWAN, S.Pd.I, MM

Keterangan:

Diisi dengan data sekunder dari data Potensi Desa, Profil Desa, Monografi Desa, Data kependudukan catatan sipil, data pendidikan dll yang relevan

D = SDA dalam Desa

K = SDA terkait Kawasan Perdesaan/ Wilayah Antar Desa



DAFTAR SUMBER DAYA MANUSIA

DESA : JATILOR
KECAMATAN : GODONG
KABUPATEN : GROBOGAN
PROVINSI : JAWA TENGAH

No	Uraian Sumber Daya Manusia (SDM)	Jumlah	Satuan
1	Penduduk dan keluarga		
	a. Jumlah penduduk laki-laki	1.613	orang
	b. Jumlah penduduk perempuan	1.679	orang
	c. Jumlah keluarga	1.132	keluarga
2	Sumber penghasilan utama penduduk		
	a. Pertanian, perikanan, perkebunan	878	
	b. Pertambangan dan penggalian	-	
	c. Industri pengolahan (pabrik, kerajinan, dll)	-	
	d. Perdagangan besar/eceran dan rumah makan	39	
	e. Angkutan, pergudangan, komunikasi	4	
	f. Jasa	76	
	g. Lainnya (air, gas, listrik, konstruksi, perbankan, dll)	45	
3	Tenaga kerja berdasarkan latar belakang pendidikan		
	a. Lulusan S-1 keatas	26	orang
	b. Lulusan SLA	338	orang
	c. Lulusan SMP	578	orang
	d. Lulusan SD	1.193	orang
	e. Tidak tamat SD/ tidak sekolah	257	orang



Jatilor, 28 September 2022
Tim Penyusun Perubahan RPJM Desa

Ketua

SUPARWAN, S.Pd.I, MM

Keterangan:

D = SDA dalam Desa

K = SDA terkait Kawasan Perdesaan/ Wilayah Antar Desa



DAFTAR SUMBER DAYA PEMBANGUNAN

DESA : JATILOR
KECAMATAN : GODONG
KABUPATEN : GROBOGAN
PROVINSI : JAWA TENGAH

No	Uraian Sumber Daya Pembangunan	Jumlah	Satuan
1	Aset prasarana umum		
	a. Jalan	3,2	km
	b. Jembatan	10	Buah
2	Aset Prasarana pendidikan		
	a. Gedung Paud	1	Unit
	b. Gedung TK	1	Unit
	c. Gedung SD	1	Unit
	d. Taman Pendidikan Alqur'an	3	Unit
	e. Gedung SLTP	1	Unit
	f. Gedung Madrasah Diniyyah	2	Unit
3	Aset prasarana kesehatan		
	a. Posyandu	5	Unit
	b. Polindes	1	Unit
	c. MCK	-	Unit
	d. Sarana Air Bersih	-	Unit
4	Aset prasarana ekonomi		
	a. Pasar desa	-	Unit
	b. Tempat Pelelangan Ikan	-	Unit
5	Kelompok Usaha Ekonomi Produktif		
	a. Jumlah kelompok usaha	5	Kelompok
	b. Jumlah kelompok usaha yang sehat	5	Kelompok
6	Aset berupa modal		
	a. Total aset produktif		
	b. Total pinjaman di masyarakat		



Mengetahui
Kepala Desa,

Jatilor, 28 September 2022
Tim Penyusun Perubahan RPJM Desa
Ketua

SUPARWAN, S.Pd.I, MM



DAFTAR SUMBER DAYA SOSIAL BUDAYA

DESA : JATILOR
KECAMATAN : GODONG
KABUPATEN : GROBOGAN
PROVINSI : JAWA TENGAH

No	Uraian Sumber Daya Sosial Budaya	Jumlah	Satuan
1	Kelompok Gotong royong	23	Kelompok
2	Kelompok Yasinan	23	Kelompok
3	Kelompok Pengajian Ibu-ibu	3	Kelompok
4	Kelompok Sedekah Bumi	1	Kelompok
5	Kelompok PHBI	4	Kelompok
6	Kelompok Nyadran	9	Kelompok

Mengetahui

Kepala Desa,



PURWADI

Jatilor, 28 September 2022

Tim Penyusun Perubahan RPJM Desa

Ketua

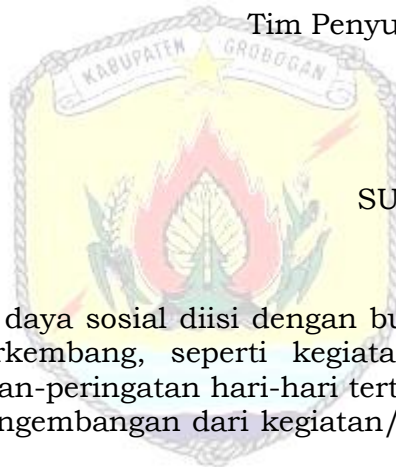

SUPARWAN, S.Pd.I , MM

Keterangan :

Sumber daya sosial diisi dengan budaya-budaya yang dimiliki dan berkembang, seperti kegiatan-kegiatan Gotong-royong, peringatan-peringatan hari-hari tertentu yang masih dilakukan serta pengembangan dari kegiatan/ festival seni-budaya lainnya

REKAPITULASI USULAN RENCANA KEGIATAN PEMBANGUNAN DESA

DESA : JATILOR
 KECAMATAN : GODONG
 KABUPATEN : GROBOGAN
 PROVINSI : JAWA TENGAH

No	Usulan Rencana Kegiatan berdasarkan Bidang	Rencana Lokasi Kegiatan	Perkiraan Volume	Satuan	Penerima Manfaat		
					Laki-laki	Perempuan	A-RTM
1	2	3	4	5	6	7	8
I	Penyelenggaraan Pemerintahan Desa						
1	Penghasilan Tetap dan Tunjangan Kepala Desa	Desa	1	Lemb	1	-	-
2	Penghasilan Tetap dan Tunjangan Perangkat Desa	Desa	1	Lemb	9	1	-
3	Penyediaan Jaminan Sosial Kepala Desa dan Perangkat Desa	Desa	1	Lemb	10	1	-
4	Penyediaan Operasional Pemerintah Desa	Desa	1	Lemb	10	1	-
5	Penyediaan Tunjangan BPD	Desa	1	Lemb	5	-	-
6	Penyediaan Operasional BPD	Desa	1	Lemb	5	-	-
7	Penyediaan Insentif/Operasional RT/RW	Desa	30	Lemb	30	-	-
8	Lain-lain sub Bidang Belanja Penghasilan Tetap, Tunjangan dan Operasional Pemerintah Desa	Desa	1	Lemb	10	1	-
9	Penyediaan sarana (aset tetap) perkantoran/pemerintahan	Desa	1	Lemb	10	1	-
10	Pemeliharaan Gedung/Prasarana Kantor Desa	Desa	1	Lemb	10	1	-
11	Pembangunan/Rehabilitasi/Peningkatan Gedung/Prasarana Kantor Desa	Desa	1	Lemb	10	1	-
12	Pelayanan administrasi umum dan kependudukan (Surat Pengantar/Pelayanan KTP, Akta Kelahiran, Kartu Keluarga, dll)	Desa	1	Lemb	10	1	-
13	Penyusunan/Pendataan/Pemutakhiran Profil Desa (profil kependudukan dan potensi desa)**	Desa	1	Lemb	10	1	-



1	2	3	4	5	6	7	8
14	Pengelolaan administrasi dan kearsipan pemerintahan desa	Desa	1	Lemb	10	1	-
15	Penyuluhan dan Penyadaran Masyarakat tentang Kependudukan dan Pencatatan Sipil	Desa	1	Lemb	10	1	-
16	Pemetaan dan Analisis Kemiskinan Desa secara Partisipatif	Desa	1	Lemb	10	1	-
17	Penyelenggaraan Musyawarah Perencanaan Desa/Pembahasan APBDes (Musdes, Musrenbangdes/Pra-Musrenbangdes, dll bersifat reguler)	Desa	1	Lemb	10	1	-
18	Penyelenggaraan Musyawarah Desa lainnya (musdus, rembug warga, dll., yang bersifat non-reguler sesuai kebutuhan desa)	Desa	1	Lemb	10	1	-
19	Penyusunan Dokumen Perencanaan Desa (RPJMDes/RKPDDes,dll)	Desa	1	Lemb	10	1	-
20	Penyusunan Dokumen Keuangan Desa (APBDes/ APBDes Perubahan/ LPJ APBDes, dan seluruh dokumen terkait)	Desa	1	Lemb	10	1	-
21	Penyusunan Kebijakan Desa (Perdes/Perkades, dll -diluar dokumen Rencana Pembangunan/ Keuangan)	Desa	1	Lemb	10	1	-
22	Pengelolaan/Administrasi/Inventarisasi/Penilaian Aset Desa	Desa	1	Lemb	10	1	-
23	Penyusunan Laporan Kepala Desa/ Penyelenggaraan Pemerintahan Desa (laporan akhir tahun anggaran, laporan akhir masa jabatan, laporan keterangan akhir tahun anggaran, informasi kepada masyarakat)	Desa	1	Lemb	10	1	-
24	Pengembangan Sistem Informasi Desa	Desa	1	Lemb	10	1	-
25	Koordinasi/Kerjasama Penyelenggaraan Pemerintahan dan Pembangunan Desa (Antar Desa/Kecamatan/Kabupaten, Pihak Ketiga, dll)	Desa	1	Lemb	10	1	-
26	Dukungan Pelaksanaan dan Sosialisasi Pilkades, Pemilihan Kepala Kewilayahan dan Pemilihan BPD	Desa	1	Lemb	10	1	-
27	Penyelenggaraan Lomba antar kewilayahan dan pengiriman kontingen dalam mengikuti Lomba Desa	Desa	1	Lemb	10	1	-
28	Sertifikasi Tanah Kas Desa	Desa	1	Lemb	10	1	-
29	Mediasi Konflik Pertanahan	Desa	1	Lemb	10	1	-
30	Penyuluhan Pertanahan	Desa	1	Lemb	10	1	-
31	Administrasi Pajak Bumi dan Bangunan (PBB)	Desa	1	Lemb	10	1	-



1	2	3	4	5	6	7	8
32	Penentuan/Penegasan/Pembangunan Batas/Patok Tanah Desa	Desa	1	Lemb	10	1	-
2	Pelaksanaan Pembangunan Desa						
1	Penyelenggaraan PAUD/TK/TPA/TKA/TPQ/ Madrasah Non-Formal Milik Desa (Bantuan Honor Pengajar, Pakaian Seragam, Operasional, dst)	Desa	7	Lemb	1.441	1.500	192
2	Dukungan Penyelenggaraan PAUD (APE, Sarana PAUD, dst)	Desa	7	Lemb	1.441	1.500	192
3	Penyuluhan dan Pelatihan Pendidikan bagi Masyarakat	Desa	7	Lemb	1.441	1.500	192
4	Pemeliharaan Sarana dan Prasarana Perpustakaan/Taman Bacaan Desa/ Sanggar Belajar Milik Desa	Desa	7	Lemb	1.441	1.500	192
5	Pemeliharaan Sarana dan Prasarana PAUD/TK/TPA/TKA/TPQ/Madrasah Non Formal Milik Desa	Desa	7	Lemb	1.441	1.500	192
6	Pembangunan/Rehabilitasi/Peningkatan/Pengadaan Sarana/Prasarana/Alat Peraga Edukatif (APE) PAUD/TK/TPA/TKA/TPQ/Madrasah Non-Formal Milik Desa	Desa	7	Lemb	1.441	1.500	192
7	Pembangunan/Rehabilitasi/Peningkatan Sarana Prasarana Perpustakaan/Taman Bacaan Desa/ Sanggar Belajar Milik Desa	Desa	1	Lemb	1.441	1.500	192
8	Pengelolaan Perpustakaan Milik Desa (Pengadaan Buku-buku Bacaan, Honor	Desa	1	Lemb	1.441	1.500	192
9	Pengembangan dan Pembinaan Sanggar Seni dan Belajar	Desa	1	Lemb	1.441	1.500	192
10	Dukungan Pendidikan bagi Siswa Miskin/Berprestasi	Desa	7	Lemb	1.441	1.500	192
11	Penyelenggaraan Pos Kesehatan Desa (PKD)/Polindes Milik Desa (Obat-obatan, Tambahan Insentif Bidan Desa/Perawat Desa; Penyediaan Pelayanan KB dan Alat Kontrasepsi bagi Keluarga Miskin, dst)	Desa	1	Lemb	1.441	1.500	192
12	Penyelenggaraan Posyandu (Makanan Tambahan Ibu Hamil, Lansia, Insentif Kader Posyandu)	Desa	6	Pos	1.441	1.500	192
13	Penyuluhan dan Pelatihan Bidang Kesehatan (untuk Masyarakat, Tenaga Kesehatan, Kader Kesehatan, dll)	Desa	1	Lemb	1.441	1.500	192
14	Penyelenggaraan Desa Siaga Kesehatan	Desa	1	Lemb	1.441	1.500	192
15	Pengasuhan Bersama atau Bina Keluarga Balita (BKB)	Desa	1	Lemb	1.441	1.500	192
16	Pemeliharaan Sarana/Prasarana Posyandu/Polindes/PKD	Desa	6	Pos	1.441	1.500	192



1	2	3	4	5	6	7	8
17	Pembangunan/Rehabilitasi/Peningkatan/Pengadaan; Sarana/Prasarana Posyandu/Polindes /PKD	Desa	1	Lemb	1.441	1.500	192
18	Pemeliharaan Jalan Desa	Desa	23	RT	1.441	1.500	192
19	Pemeliharaan Jalan Lingkungan Permukiman/Gang	Desa	23	RT	1.441	1.500	192
20	Pemeliharaan Jalan Usaha Tani	Desa	23	RT	1.441	1.500	192
21	Pemeliharaan Jembatan Milik Desa	Desa	23	RT	1.441	1.500	192
22	Pemeliharaan Prasarana Jalan Desa (Gorong-gorong, Selokan, Box/Slab Culvert, Drainase, Prasarana Jalan lain)	Desa	23	RT	1.441	1.500	192
23	Pemeliharaan Gedung/Prasarana Balai Desa/Balai Kemasyarakatan	Desa	23	RT	1.441	1.500	192
24	Pemeliharaan Pemakaman Milik Desa/Situs Bersejarah Milik Desa/Petilasan Milik Desa	Desa	23	RT	1.441	1.500	192
25	Pemeliharaan Monumen/Gapura/Batas Desa	Desa	23	RT	1.441	1.500	192
26	Pembangunan/Rehabilitasi/Peningkatan/Pengerasan Jalan Desa	Desa	23	RT	1.441	1.500	192
27	Pembangunan/Rehabilitasi/Peningkatan/Pengerasan Jalan Lingkungan Permukiman/Gang	Desa	23	RT	1.441	1.500	192
28	Pembangunan/Rehabilitasi/Peningkatan/Pengerasan Jalan Usaha Tani	Desa	23	RT	1.441	1.500	192
29	Pembangunan/Rehabilitasi/Peningkatan/Pengerasan Jembatan Milik Desa	Desa	23	RT	1.441	1.500	192
30	Pembangunan/Rehabilitasi/Peningkatan Prasarana Jalan Desa (Gorong-gorong, Selokan, Box/Slab Culvert, Drainase, Prasarana Jalan lain)	Desa	23	RT	1.441	1.500	192
31	Pembangunan/Rehabilitasi/Peningkatan Balai Desa/Balai Kemasyarakatan	Desa	23	RT	1.441	1.500	192
32	Pembangunan/Rehabilitasi/Peningkatan Pemakaman Milik Desa/Situs Bersejarah Milik Desa/Petilasan	Desa	23	RT	1.441	1.500	192
33	Pembuatan/Pemutakhiran Peta Wilayah dan Sosial Desa	Desa	23	RT	1.441	1.500	192
34	Penyusunan Dokumen Perencanaan Tata Ruang Desa	Desa	23	RT	1.441	1.500	192
35	Pembangunan/Rehabilitasi/Peningkatan Monumen/Gapura/Batas Desa	Desa	23	RT	1.441	1.500	192



1	2	3	4	5	6	7	8
36	Dukungan pelaksanaan program Pembangunan/Rehab Rumah Tidak Layak Huni (RTLH) GAKIN (pemetaan, validasi, dll)	Desa	23	RT	1.441	1.500	192
37	Pemeliharaan Sanitasi Permukiman (Gorong-gorong, Selokan, Parit, dll., diluar prasarana jalan)	Desa	23	RT	1.441	1.500	192
38	Pemeliharaan Sambungan Air Bersih ke Rumah Tangga (pipanisasi, dll;)	Desa	23	RT	1.441	1.500	192
39	Pemeliharaan Fasilitas Jamban Umum/MCK umum, dll	Desa	23	RT	1.441	1.500	192
40	Pemeliharaan Fasilitas Pengelolaan Sampah Desa/Permukiman (Penampungan, Bank Sampah,	Desa	23	RT	1.441	1.500	192
41	Pemeliharaan Taman/Taman Bermain Anak Milik Desa	Desa	1	Unit	1.441	1.500	192
42	Pembangunan/Rehabilitasi/Peningkatan Sanitasi Permukiman (Gorong-gorong, Selokan, Parit, dll., diluar prasarana jalan)	Desa	23	RT	1.441	1.500	192
43	Pembangunan/Rehabilitasi/Peningkatan Fasilitas Jamban Umum/MCK umum, dll	Desa	23	RT	1.441	1.500	192
44	Pembangunan/Rehabilitasi/Peningkatan Fasilitas Pengelolaan Sampah Desa/Permukiman (Penampungan, Bank Sampah, dll)	Desa	23	RT	1.441	1.500	192
45	Pembangunan/Rehabilitasi/Peningkatan Sistem Pembuangan Air Limbah (Drainase, Air limbah Rumah Tangga)	Desa	23	RT	1.441	1.500	192
46	Pembangunan/Rehabilitasi/Peningkatan Taman/Taman Bermain Anak Milik Desa	Desa	23	RT	1.441	1.500	192
47	Pengelolaan Lingkungan Hidup Desa	Desa	23	RT	1.441	1.500	192
48	Pembuatan Rambu-rambu di Jalan Desa	Desa	23	RT	1.441	1.500	192
49	Penyelenggaraan Informasi Publik Desa seperti Pembuatan Poster/Baliho Informasi penetapan/LPJ APBDes untuk Warga, dll	Desa	23	RT	1.441	1.500	192
50	Pengelolaan dan Pembuatan Jaringan/Instalasi Komunikasi dan Informasi Lokal	Desa	23	RT	1.441	1.500	192
51	Pembangunan/Rehabilitasi/Peningkatan Sarana dan Prasarana Energi Alternatif tingkat Desa	Desa	23	RT	1.441	1.500	192
52	Pembangunan/Rehabilitasi/Peningkatan Sarana dan Prasarana Pariwisata Milik Desa	Desa	23	RT	1.441	1.500	192



1	2	3	4	5	6	7	8
3	Pembinaan Kemasyarakatan						
1	Pengadaan/Penyelenggaraan Pos Keamanan Desa (pembangunan pos, pengawasan, pelaksanaan jadwal ronda/patroli dll)	Desa	1	Lemb	1.441	1.500	192
2	Penguatan dan Peningkatan Kapasitas Tenaga Keamanan/Ketertiban oleh Pemerintah Desa (Satlinmas desa)	Desa	1	Lemb	1.441	1.500	192
3	Pelatihan/Penyuluhan/Sosialisasi kepada Masyarakat di Bidang Hukum dan Pelindungan Masyarakat	Desa	23	RT	1.441	1.500	192
4	Pembinaan Group Kesenian dan Kebudayaan Tingkat Desa	Desa	23	RT	1.441	1.500	192
5	Penyelenggaraan Festival Kesenian, Adat/Kebudayaan, dan Keagamaan (perayaan hari kemerdekaan, hari besar keagamaan, dll) tingkat Desa	Desa	23	RT	1.441	1.500	192
6	Pembangunan/Rehabilitasi/Peningkatan Sarana dan Prasarana Kebudayaan/Rumah Adat/Keagamaan Milik Desa	Desa	23	RT	1.441	1.500	192
7	Penyelenggaraan pelatihan kepemudaan (Kepemudaan, Penyadaraan Wawasan Kebangsaan, dll) tingkat Desa	Desa	23	RT	1.441	1.500	192
8	Penyelenggaraan Festival/Lomba Kepemudaan dan Olahraga tingkat Desa	Desa	23	RT	1.441	1.500	192
9	Pemeliharaan Sarana dan Prasarana Kepemudaan dan Olah Raga Milik Desa	Desa	23	RT	1.441	1.500	192
10	Pembangunan/Rehabilitasi/Peningkatan Sarana dan Prasarana Kepemudaan dan Olah Raga Milik Desa	Desa	23	RT	1.441	1.500	192
11	Pembinaan Karang Taruna/Klub Kepemudaan/ Klub Olah raga	Desa	23	RT	1.441	1.500	192
12	Pembinaan LKMD/LPM/LPMD	Desa	1	Lemb	6	3	-
13	Pembinaan PKK	Desa	1	Lemb	1	19	-
14	Pelatihan Pembinaan Lembaga Kemasyarakatan Lainnya	Desa	10	Lemb	100	35	-
15	Kader Pemberdayaan Masyarakat Desa	Desa	1	Lemb	4	1	-
4	Pemberdayaan Masyarakat						
1	Bantuan Perikanan (Bibit/Pakan/dst)	Desa	23	RT	1.441	1.500	192
2	Peningkatan Produksi Tanaman Pangan (Alat Produksi dan pengolahan pertanian, penggilingan Padi/jagung, dll)	Desa	23	RT	1.441	1.500	192



1	2	3	4	5	6	7	8
3	Peningkatan Produksi Peternakan (Alat Produksi dan pengolahan peternakan, kandang, dll)	Desa	23	RT	1.441	1.500	192
4	Ketahanan Pangan Tingkat Desa (Lumbung Desa)	Desa	23	RT	1.441	1.500	192
5	Peningkatan kapasitas kepala Desa	Desa	23	RT	1.441	1.500	192
6	Peningkatan kapasitas perangkat Desa	Desa	23	RT	1.441	1.500	192
7	Peningkatan kapasitas BPD	Desa	23	RT	1.441	1.500	192
8	lain-lain kegiatan sub bidang peningkatan kapasitas Aparatur Desa	Desa	23	RT	1.441	1.500	192
9	Pelatihan/Penyuluhan Pemberdayaan Perempuan	Desa	23	RT	1.441	1.500	192
10	Pelatihan/Penyuluhan Perlindungan Anak	Desa	23	RT	1.441	1.500	192
11	Pelatihan Manajemen Pengelolaan Koperasi/KUD/ UMKM	Desa	23	RT	1.441	1.500	192
12	Pengembangan Sarana Prasarana Usaha Mikro, Kecil dan Menengah serta Koperasi	Desa	23	RT	1.441	1.500	192
13	Pengadaan Teknologi Tepat Guna untuk Pengembangan Ekonomi Pedesaan	Desa	23	RT	1.441	1.500	192
14	Pelatihan Pengelolaan BUM Desa	Desa	23	RT	1.441	1.500	192
15	Pembangunan/Rehabilitasi/Peningkatan Pasar Desa/Kios milik Desa	Desa	23	RT	1.441	1.500	192
5	Penanggulangan Bencana, Keadaan Darurat dan Mendesak						
1	Penanggulangan bencana, keadaan darurat, mendesak	Desa	23	RT	1.441	1.500	192



Mengetahui
Kepala Desa

PURWADI

Keterangan:

A-RTM : Anggota Rumah Tangga Miskin

Jatilor, 28 September 2022
Tim Penyusun Perubahan RPJM Desa
Ketua

SUPARWAN, S.Pd.I, MM



DAFTAR GAGASAN DUSUN/ KELOMPOK

DESA : JATILOR
KECAMATAN : GODONG
KABUPATEN : GROBOGAN
PROVINSI : JAWA TENGAH

No	Gagasan Kegiatan	Lokasi Kegiatan	Prakiraan Volume	Satuan	Penerima Manfaat		
					LK	PR	A-RTM
1	Pembangunan trotoar tepi jalan raya Purwodadi-Semarang di RT 01 RW 01	Desa	1	unit	1.441	1.500	192
2	Pembangunan Jalan RT 02 RW 01	Desa	1	unit	1.441	1.500	192
3	Pembangunan Jalan RT 03 RW 01 dan Jalan RT 02 RW 02 bagian tengah belum konstruksi beton	Desa	1	unit	1.441	1.500	192
4	Pembangunan Jalan RT 04 RW 01 dan Jalan RT 03 RW 02 bagian tengah belum konstruksi beton	Desa	1	unit	1.441	1.500	192
5	Pembangunan Jalan RT 01 RW 02 dan Jalan barat Dusun Jatilor bagian tengah belum konstruksi beton	Desa	1	unit	1.441	1.500	192
6	Pembangunan Jalan Timur Dusun Jatilor bagian tengah belum konstruksi beton	Desa	1	unit	1.441	1.500	192
7	Pembangunan Jalan Penghubung antar Dusun Jatilor-Mulungan (Utara dan Selatan) bagian tengah jalan belum konstruksi beton	Desa	1	unit	1.441	1.500	192
8	Pembangunan Jalan Penghubung antar Dusun Jatilor-Tempuran, bagian tengah jalan belum konstruksi beton	Desa	1	unit	1.441	1.500	192
9	Pembangunan Jalan RT 02 RW 01 sampai Jalan RT 01 RW 02 belum ada Talud Pembatas/penguat Jalan	Desa	1	unit	1.441	1.500	192
10	Pembangunan Jalan RT 03 RW 01 sampai Jalan RT 02 RW 02 belum ada Talud Pembatas/penguat Jalan	Desa	1	unit	1.441	1.500	192



1	2	3	4	5	6	7	8
11	Pembangunan Jalan RT 04 RW 01 sampai Jalan RT 03 RW 02 belum ada Talud Pembatas/penguat Jalan	Desa	1	unit	1.441	1.500	192
12	Pembangunan Jalan Induk Dusun Jatilor yang bagian tengah belum konstruksi beton dan bahu kiri kanan jalan belum ada talud penguat jalan	Desa	1	unit	1.441	1.500	192
13	Pembangunan Gapura Jalan Induk Dusun Jatilor	Desa	1	unit	1.441	1.500	192
14	Pembangunan Rest Area atau area parkir di samping Kantor Desa	Desa	1	unit	1.441	1.500	192
15	Pembangunan Jalan Baru batas RT 03 dan RT 04 RW 01 belum tuntas	Desa	1	unit	1.441	1.500	192
16	Pembangunan Saluran air batas RT 01 RW 01 dengan RT 02 RW 01 dan RT 01 RW 02	Desa	1	unit	1.441	1.500	192
17	Pembangunan Saluran air batas RT 02 RW 01 dengan RT 03 RW 01	Desa	1	unit	1.441	1.500	192
18	Pembangunan Saluran air batas RT 03 RW 01 dengan RT 04 RW 0	Desa	1	unit	1.441	1.500	192
19	Pembangunan Saluran air di RT 04 RW 01	Desa	1	unit	1.441	1.500	192
20	Pembangunan Saluran air batas RT 01 RW 02 dengan RT 02 RW 02	Desa	1	unit	1.441	1.500	192
21	Pembangunan Saluran air batas RT 02 RW 02 dengan RT 03 RW 02	Desa	1	unit	1.441	1.500	192
22	Pembangunan Saluran pembuangan air RT 02 RW 02 ke selatan (Barat Dusun Jatilor)	Desa	1	unit	1.441	1.500	192
23	Saluran pembuangan air ke selatan (Timur Dusun Jatilor)	Desa	1	unit	1.441	1.500	192
24	Pemeliharaan Lapangan Sepak bola	Desa	1	unit	1.441	1.500	192
25	Relokasi lapangan voli Dusun Jatilor	Desa	1	unit	1.441	1.500	192
26	Pengadaan Penerangan jalan Umum	Desa	1	unit	1.441	1.500	192
27	Pembangunan Sabuk Desa di Dusun Jatilor	Desa	1	unit	1.441	1.500	192
28	Konstruksi Jalan RT 01 RW 03 di bagian tengah	Desa	1	unit	1.441	1.500	192
29	Konstruksi Jalan RT 02 RW 03 bagian tengah	Desa	1	unit	1.441	1.500	192



1	2	3	4	5	6	7	8
30	Konstruksi Jalan RT 03 RW 03 di bagian tengah	Desa	1	unit	1.441	1.500	192
31	Konstruksi Jalan RT 04 RW 03 di bagian tengah	Desa	1	unit	1.441	1.500	192
32	Pembangunan Jalan Utara SMPN 3 Godong	Desa	1	unit	1.441	1.500	192
33	Konstruksi Jalan RT 01 RW 04 sampai RT 01 RW 05 di bagian tengah	Desa	1	unit	1.441	1.500	192
34	Konstruksi Jalan RT 02 RW 04 sampai RT 02 RW 05 di bagian tengah	Desa	1	unit	1.441	1.500	192
35	Konstruksi Jalan RT 03 RW 04 sampai RT 03 RW 05 di bagian tengah	Desa	1	unit	1.441	1.500	192
36	Konstruksi Jalan RT 04 RW 04 di bagian tengah	Desa	1	unit	1.441	1.500	192
37	Pembangunan Jalan Sabuk Desa di RT 04 RW 04 (Selatan Mulungan)	Desa	1	unit	1.441	1.500	192
38	Pembangunan Jalan Poros tengah RW 03 dari utara sampai selatan yang bagian tengah	Desa	1	unit	1.441	1.500	192
39	Pembangunan Jalan Poros tengah batas RW 04 & RW 05 dari utara sampai selatan yang bagian tengah jalan	Desa	1	unit	1.441	1.500	192
40	Pembangunan Jalan Sabuk Desa (Barat Mulungan) konstruksi beton	Desa	1	unit	1.441	1.500	192
41	Pembangunan Talud jalan RT 01 RW 03	Desa	1	unit	1.441	1.500	192
42	Pembangunan Talud jalan RT 02 RW 03	Desa	1	unit	1.441	1.500	192
43	Pembangunan Talud jalan RT 03 RW 03	Desa	1	unit	1.441	1.500	192
44	Pembangunan Talud jalan RT 04 RW 03	Desa	1	unit	1.441	1.500	192
45	Pembangunan Talud Jalan Utara SMPN 3 Godong	Desa	1	unit	1.441	1.500	192
46	Pembangunan Talud jalan RT 01 RW 04 sampai dengan RT 01 RW 05	Desa	1	unit	1.441	1.500	192
47	Pembangunan Talud jalan RT 02 RW 04 sampai dengan RT 02 RW 05	Desa	1	unit	1.441	1.500	192



1	2	3	4	5	6	7	8
48	Pembangunan Talud jalan RT 03 RW 04 sampai dengan RT 03 RW 05	Desa	1	unit	1.441	1.500	192
49	Bahu jalan RT 04 RW 04 belum ada talud penguat/batas jalan	Desa	1	unit	1.441	1.500	192
50	Pembangunan Talud Jalan Poros tengah RW 03 dari utara sampai selatan	Desa	1	unit	1.441	1.500	192
51	Pembangunan Talud Jalan Poros tengah batas RW 04 dan RW 05 dari utara sampai selatan	Desa	1	unit	1.441	1.500	192
52	Pembangunan Drainase/Saluran Air Batas RT 02 dan RT 03 RW 03	Desa	1	unit	1.441	1.500	192
53	Pembangunan Drainase/Saluran Air Batas RT 03 dan RT 04 RW 03	Desa	1	unit	1.441	1.500	192
54	Pembangunan Drainase/Saluran Air di wilayah RT 04 Rw 04	Desa	1	unit	1.441	1.500	192
55	Pembangunan Drainase/Saluran Air Batas RT 01 dan RT 02 RW 04	Desa	1	unit	1.441	1.500	192
56	Pembangunan Drainase / Saluran Air Batas RT 02 dan RT 03 RW 04	Desa	1	unit	1.441	1.500	192
57	Pembangunan Drainase/Saluran Air Batas RT 01 dan RT 02 RW 05	Desa	1	unit	1.441	1.500	192
58	Pembangunan Drainase/Saluran Air Batas RT 02 dan RT 03 RW 05	Desa	1	unit	1.441	1.500	192
59	Pembangunan Drainase/Saluran Air di Barat Dusun Mulungan dari utara sampai selatan	Desa	1	unit	1.441	1.500	192
60	Pembangunan MCK	Desa	1	unit	1.441	1.500	192
61	Pengadaan Loneng Pembatas Jembatan tembus Mulungan-Jatilor	Desa	1	unit	1.441	1.500	192
62	Pembangunan Gapura Jalan Induk Mulungan	Desa	1	unit	1.441	1.500	192
63	Pembangunan Jalan Induk Dusun Tempuran yang bagian tengah belum konstruksi beton dan Talud jalan	Desa	1	unit	1.441	1.500	192



1	2	3	4	5	6	7	8
64	Pembangunan Jalan Sabuk Desa (Utara dan Barat) Dusun Tempuran	Desa	1	unit	1.441	1.500	192
65	Pembangunan Konstruksi Jalan RT 01 RW 06 di bagian tengah dan talud Jalan	Desa	1	unit	1.441	1.500	192
66	Pembangunan Jalan RT 02 RW 06 sampai dengan RT 03 RW 06 di bagian tengah belum Beton dan talud jalan	Desa	1	unit	1.441	1.500	192
67	Pembangunan Konstruksi Jalan RT 01 RW 07 sampai dengan Gondangan di bagian tengah dan talud jalan	Desa	1	unit	1.441	1.500	192
68	Pembangunan Konstruksi Jalan RT 01 RW 07 sampai dengan RT 02 RW 07 di bagian tengah dan talud jalan	Desa	1	unit	1.441	1.500	192
69	Pembangunan Konstruksi Jalan Timur Dusun Tempuran dan talud penguat jalan di kanan kini jalan	Desa	1	unit	1.441	1.500	192
70	Pembangunan Beton Jalan Barat Tempuran dan talud penguat jalan	Desa	1	unit	1.441	1.500	192
71	Pembangunan Talud Sayap Jembatan Dusun Tempuran	Desa	1	unit	1.441	1.500	192
72	Pembangunan Talud Jalan RT 01 RW 06	Desa	1	unit	1.441	1.500	192
73	Pembangunan Talud Jalan RT 02 RW 06 sampai RT 03 RW 06	Desa	1	unit	1.441	1.500	192
74	Pembangunan Talud Jalan RT 01 RW 07	Desa	1	unit	1.441	1.500	192
75	Pembangunan Talud Jalan RT 01 RW 07 sampai RT 02 RW 07	Desa	1	unit	1.441	1.500	192
76	Pembangunan Talud Jalan Barat Tempuran	Desa	1	unit	1.441	1.500	192
77	Pembangunan Jalan Pertanian selatan Dusun Tempuran masih talud penguat jalan	Desa	1	unit	1.441	1.500	192
78	Pembangunan Beton Jalan Pertanian Tempuran-Jatilor dan talud penguat jalan	Desa	1	unit	1.441	1.500	192
79	Pembangunan Jalan pertanian Utara Dusun Jatilor dan talud penguat jalan	Desa	1	unit	1.441	1.500	192



1	2	3	4	5	6	7	8
80	Pembangunan Jalan pertanian Utara Dusun Mulungan bagian tengah masih belum beton dan talud penguat jalan.	Desa	1	unit	1.441	1.500	192
81	Pembangunan Tempat Pembuangan sampah (TPS) Terpadu	Desa	1	unit	1.441	1.500	192
82	Pembangunan Masjid Al Fattah	Desa	1	unit	1.441	1.500	192
83	Pembangunan Taman Desa yang layak anak	Desa	1	unit	1.441	1.500	192
84	Pembangunan Gedung Madrasah Diniyah Asrorul Huda	Desa	1	unit	1.441	1.500	192
85	Pembangunan Gedung TPQ di Dusun Jatilor	Desa	1	unit	1.441	1.500	192
86	Pembangunan Gedung Perpustakaan Desa dan Kantor Sekretariat Lembaga Desa	Desa	1	unit	1.441	1.500	192
87	Pembangunan Halaman Balai Desa	Desa	1	unit	1.441	1.500	192
88	Pembangunan bronjong Batas tanah Makam Dusun Jatilor	Desa	1	unit	1.441	1.500	192
89	Pembangunan Monumen Tanda Batas/Masuk Desa di ujung timur Jalan Raya	Desa	1	unit	1.441	1.500	192
90	Pembangunan Ruang Kelas Baru TK Dharma Wanita	Desa	1	unit	1.441	1.500	192
91	Pembangunan Masjid Baitul Ghoni	Desa	1	unit	1.441	1.500	192
92	Pembangunan Gedung Madrasah Diniyah Alkautsar	Desa	1	unit	1.441	1.500	192
93	Pembangunan Halaman Gedung Madrasah dan TPQ Al Kautsar	Desa	1	unit	1.441	1.500	192
94	Rehabilitasi Lapangan Voli Dusun Mulungan	Desa	1	unit	1.441	1.500	192
95	Pembangunan Pasar Desa yang representatif	Desa	1	unit	1.441	1.500	192
96	Rehabilitasi Rumah Tidak Layak Huni (RTLH)	Desa	1	unit	1.441	1.500	192
97	Pembangunan Gedung Posyandu	Desa	1	unit	1.441	1.500	192
98	Pembangunan Kios penjualan produk lokal dan UMKM	Desa	1	unit	1.441	1.500	192
99	Pembangunan Masjid Baitul Mukhlisin	Desa	1	unit	1.441	1.500	192
100	Pembangunan Gedung TPQ Al Ikhlas	Desa	1	unit	1.441	1.500	192
101	Revitalisasi Lapangan voli Dusun tempuran	Desa	1	unit	1.441	1.500	192



1	2	3	4	5	6	7	8
102	Pemeliharaan saluran air Areal persawahan	Desa	1	unit	1.441	1.500	192
103	Pengendalian Hama tikus di areal persawahan	Desa	1	unit	1.441	1.500	192
104	Pengendalian Hama tanaman menyerang tanaman petani	Desa	1	unit	1.441	1.500	192
105	Penambahan modal BUMDes	Desa	1	unit	1.441	1.500	192
106	Pelatihan bagi pengurus BUMDes	Desa	1	unit	1.441	1.500	192
107	Pembangunan Gedung/ lembaga latihan kerja di Desa	Desa	1	unit	1.441	1.500	192
108	Upaya peningkatan Minat baca masyarakat melalui perpustakaan Desa	Desa	1	unit	1.441	1.500	192
109	Pelatihan Penggunaan Teknologi Informasi & Komunikasi di kalangan pemuda	Desa	1	unit	1.441	1.500	192
110	Peningkatan kesejahteraan kader posyandu	Desa	1	unit	1.441	1.500	192
111	Peningkatan sarpras dan layanan kader Posyandu dan PMT Posyandu	Desa	1	unit	1.441	1.500	192
112	Optimalisasi Perilaku Hidup Bersih dan Sehat	Desa	1	unit	1.441	1.500	192
113	Peningkatan Alat penunjang kesehatan atau Posyandu	Desa	1	unit	1.441	1.500	192
114	Pengadaan mobil ambulan/siaga Desa	Desa	1	unit	1.441	1.500	192
115	Peningkatan pelatihan Aparatur Pemerintah Desa	Desa	1	unit	1.441	1.500	192
116	Peningkatan kegiatan peran penyerapan aspirasi dari masyarakat oleh BPD	Desa	1	unit	1.441	1.500	192
117	Peningkatan kesejahteraan pengurus RT/RW	Desa	1	unit	1.441	1.500	192
118	Peningkatan kesejahteraan Pegawai Desa	Desa	1	unit	1.441	1.500	192
119	Peningkatan Kegiatan PKK	Desa	1	unit	1.441	1.500	192
120	Peningkatan Peran Kelompok Tani	Desa	1	unit	1.441	1.500	192
121	Peningkatan /revitalisasi peran dan keterlibatan linmas dalam ketenteraman dan ketertiban warga	Desa	1	unit	1.441	1.500	192



1	2	3	4	5	6	7	8
122	Peningkatan peran dan keterlibatan LPMD dalam proses pembangunan di desa	Desa	1	unit	1.441	1.500	192
123	Peningkatan kegiatan Karang Taruna	Desa	1	unit	1.441	1.500	192
124	Pelatihan kerja di kalangan pemuda	Desa	1	unit	1.441	1.500	192
125	Penyuluhan terhadap bahaya Miras&Narkoba	Desa	1	unit	1.441	1.500	192
126	Peningkatan sarana dan prasarana Olah Raga Milik Desa	Desa	1	unit	1.441	1.500	192
127	Peningkatan kesejahteraan guru ngaji, TPQ, Madin	Desa	1	unit	1.441	1.500	192
128	Peningkatan kesejahteraan imam Masjid	Desa	1	unit	1.441	1.500	192
129	Peningkatan kegiatan pembinaan mental kepada warga	Desa	1	unit	1.441	1.500	192
130	Peningkatan kesejahteraan Penjaga Makam	Desa	1	unit	1.441	1.500	192
131	Penyuluhan dan sosialisasi tertib administrasi kependudukan.	Desa	1	unit	1.441	1.500	192
132	Pembangunan Jalan Baru batas RT 03 dan RT 04 RW 01	Desa	1	unit	1.441	1.500	192
133	Pembangunan Saluran air batas RT 01 RW 01 dengan RT 02 RW 01 dan RT 01 RW 02	Desa	1	unit	1.441	1.500	192
134	Pembangunan Saluran air batas RT 02 RW 01 dengan RT 03 RW 01	Desa	1	unit	1.441	1.500	192
135	Pembangunan Saluran air batas RT 03 RW 01 dengan RT 04 RW 01	Desa	1	unit	1.441	1.500	192
136	Pembangunan Saluran air di RT 04 RW 01	Desa	1	unit	1.441	1.500	192



1. HASIL PENGKAJIAN MASALAH DAN POTENSI DARI POTRET DESA

a. POTRET/SKETSA DESA



b. DAFTAR MASALAH DAN POTENSI DARI POTRET/SKETSA DESA

NO	MASALAH	POTENSI
1	Belum ada trotoar tepi jalan raya Purwodadi-Semarang di RT 01 RW 01	Lahan, swadaya
2	Jalan RT 02 RW 01 belum semua beton	Lahan, swadaya
3	Jalan RT 03 RW 01 dan Jalan RT 02 RW 02 bagian tengah belum konstruksi beton	Lahan, swadaya
4	Jalan RT 04 RW 01 dan Jalan RT 03 RW 02 bagian tengah belum konstruksi beton	Lahan, swadaya
5	Jalan RT 01 RW 02 dan Jalan barat Dusun Jatilor bagian tengah belum konstruksi beton	Lahan, swadaya
6	Jalan Timur Dusun Jatilor bagian tengah belum konstruksi beton	Lahan, swadaya
7	Jalan Penghubung antar Dusun Jatilor-Mulungan (Utara dan Selatan) bagian tengah jalan belum konstruksi beton	Lahan, swadaya
8	Jalan Penghubung antar Dusun Jatilor-Tempuran, bagian tengah jalan belum konstruksi beton	Lahan, swadaya



NO	MASALAH	POTENSI
9	Jalan RT 02 RW 01 sampai Jalan RT 01 RW 02 belum ada Talud Pembatas/penguat Jalan	Lahan, swadaya
10	Jalan RT 03 RW 01 sampai Jalan RT 02 RW 02 belum ada Talud Pembatas/penguat Jalan	Lahan, swadaya
11	Jalan RT 04 RW 01 sampai Jalan RT 03 RW 02 belum ada Talud Pembatas/penguat Jalan	Lahan, swadaya
12	Jalan Induk Dusun Jatilor yang bagian tengah belum konstruksi beton dan bahu kiri kanan jalan belum ada talud penguat jalan	Lahan, swadaya
13	Belum adanya Gapura Jalan Induk Dusun Jatilor	Lahan, swadaya
14	Belum adanya Rest Area atau parkir	Lahan, swadaya
15	Pembangunan Jalan Baru batas RT 03 dan RT 04 RW 01 belum tuntas	Lahan, swadaya
16	Saluran air batas RT 01 RW 01 dengan RT 02 RW 01 dan RT 01 RW 02 tidak lancar	Lahan, swadaya
17	Saluran air batas RT 02 RW 01 dengan RT 03 RW 01 tidak lancar	Lahan, swadaya
18	Saluran air batas RT 03 RW 01 dengan RT 04 RW 01 tidak lancar	Lahan, swadaya
19	Saluran air di RT 04 RW 01 tersendat	Lahan, swadaya
20	Saluran air batas RT 01 RW 02 dengan RT 02 RW 02 tidak lancar	Lahan, swadaya
21	Saluran air batas RT 02 RW 02 dengan RT 03 RW 02 tidak lancar	Lahan, swadaya
22	Saluran pembuangan air RT 02 RW 02 ke selatan (Barat Dusun Jatilor) tidak lancar	Lahan, swadaya
23	Saluran pembuangan air ke selatan (Timur Dusun Jatilor) tidak lancar	Lahan, swadaya
24	Lapangan Sepak bola kurang terawat	Lahan
25	Perlu relokasi lapangan voli Dusun Jatilor	Lahan, swadaya
26	Penerangan jalan Umum masih minim	Lahan, swadaya
27	Belum adanya Sabuk Desa di Dusun Jatilor	Lahan, swadaya
28	Konstruksi Jalan RT 01 RW 03 di bagian tengah belum Beton	Lahan, swadaya
29	Konstruksi Jalan RT 02 RW 03 di bagian tengah belum Beton	Lahan, swadaya
30	Konstruksi Jalan RT 03 RW 03 di bagian tengah belum Beton	Lahan, swadaya
31	Konstruksi Jalan RT 04 RW 03 di bagian tengah belum Beton	Lahan, swadaya
32	Jalan Utara SMPN 3 Godong masih makadam	Lahan, swadaya
33	Konstruksi Jalan RT 01 RW 04 sampai RT 01 RW 05 di bagian tengah belum Beton	Lahan, swadaya
34	Konstruksi Jalan RT 02 RW 04 sampai RT 02 RW 05 di bagian tengah belum Beton	Lahan, swadaya
35	Konstruksi Jalan RT 03 RW 04 sampai RT 03 RW 05 di bagian tengah belum Beton	Lahan, swadaya
36	Konstruksi Jalan RT 04 RW 04 di bagian tengah belum Beton	Lahan, swadaya
37	Jalan Sabuk Desa di RT 04 RW 04 (Selatan Mulungan) masih tanah	Lahan, swadaya
38	Jalan Poros tengah RW 03 dari utara sampai selatan yang bagian tengah jalan masih belum Beton	Lahan, swadaya



NO	MASALAH	POTENSI
39	Jalan Poros tengah batas RW 04 & RW 05 dari utara sampai selatan yang bagian tengah jalan masih belum Beton	Lahan, swadaya
40	Jalan Sabuk Desa (Barat Mulungan) masih tanah dan Makadam	Lahan, swadaya
41	Bahu jalan RT 01 RW 03 belum ada talud penguat/batas jalan	Lahan, swadaya
42	Bahu jalan RT 02 RW 03 belum ada talud penguat/batas jalan	Lahan, swadaya
43	Bahu jalan RT 03 RW 03 belum ada talud penguat/batas jalan	Lahan, swadaya
44	Bahu jalan RT 04 RW 03 belum ada talud penguat/batas jalan	Lahan, swadaya
45	Jalan Utara SMPN 3 Godong belum ada talud penguat/batas jalan	Lahan, swadaya
46	Bahu jalan RT 01 RW 04 sampai dengan RT 01 RW 05 belum ada talud penguat/batas jalan	Lahan, swadaya
47	Bahu jalan RT 02 RW 04 sampai dengan RT 02 RW 05 belum ada talud penguat/batas jalan	Lahan, swadaya
48	Bahu jalan RT 03 RW 04 sampai dengan RT 03 RW 05 belum ada talud penguat/batas jalan	Lahan, swadaya
49	Bahu Jalan Poros tengah batas RW 04 dan RW 05 dari utara sampai selatan belum ada talud penguat/batas jalan	Lahan, swadaya
50	Saluran Air Batas RT 02 dan RT 03 RW 03 tidak lancar	Lahan, swadaya
51	Saluran Air Batas RT 03 dan RT 04 RW 03 tidak lancar	Lahan, swadaya
52	Saluran Air di wilayah RT 04 R w 04 tidak lancar	Lahan, swadaya
53	Saluran Air Batas RT 01 dan RT 02 RW 04 tidak lancar	Lahan, swadaya
54	Saluran Air Batas RT 02 dan RT 03 RW 04 tidak lancar	Lahan, swadaya
55	Saluran Air Batas RT 01 dan RT 02 RW 05 tidak lancar	Lahan, swadaya
56	Saluran Air Batas RT 02 dan RT 03 RW 05 tidak lancar	Lahan, swadaya
57	Saluran Air di Barat Dusun Mulungan dari utara sampai selatan tidak lancar	Lahan, swadaya
58	Masih banyak warga RW 03 yang belum mempunyai MCK	Lahan, swadaya
59	Loneng Pembatas Jembatan tembus Mulungan-Jatilor hilang	Lahan, swadaya
60	Pembangunan Gapura Jalan Induk Mulungan belum rampung	Lahan, swadaya
61	Jalan Induk Dusun Tempuran yang bagian tengah belum konstruksi beton dan bahu jalan blm ada talud penguat jalan	Lahan, swadaya
62	Belum adanya Jalan Sabuk Desa (Utara dan Barat) Dusun Tempuran	Lahan, swadaya
63	Konstruksi Jalan RT 01 RW 06 di bagian tengah belum Beton	Lahan, swadaya
64	Konstruksi Jalan RT 02 RW 06 sampai dengan RT 03 RW 06 di bagian tengah belum Beton	Lahan, swadaya



NO	MASALAH	POTENSI
65	Konstruksi Jalan RT 01 RW 07 sampai dengan Gondangan di bagian tengah belum Beton	Lahan, swadaya
66	Konstruksi Jalan RT 01 RW 07 sampai dengan RT 02 RW 07 di bagian tengah belum Beton	Lahan, swadaya
67	Konstruksi Jalan Timur Dusun Tempuran masih berupa tanah dan makadam	Lahan, swadaya
68	Jalan Barat Tempuran belum semua konstruksi beton	Lahan, swadaya
69	Talud Sayap Jembatan Dusun Tempuran mulai terkikis dan ambrol	Lahan, swadaya
70	Bahu Jalan RT 01 RW 06 belum ada talud batas/penguat jalan	Lahan, swadaya
71	Bahu Jalan RT 02 RW 06 sampai RT 03 RW 06 belum ada talud batas/penguat jalan	Lahan, swadaya
72	Bahu Jalan RT 01 RW 07 belum ada talud batas/penguat jalan	Lahan, swadaya
73	Bahu Jalan RT 01 RW 07 sampai RT 02 RW 07 belum ada talud batas/penguat jalan	Lahan, swadaya
74	Bahu Jalan Barat Tempuran belum ada talud batas/penguat jalan	Lahan, swadaya
75	Jalan Pertanian selatan Dusun Tempuran masih tanah dan belum ada talud penguat jalan	Lahan, swadaya
76	Jalan Pertanian Tempuran-Jatilor masih makadam&belum ada talud penguat jalan	Lahan, swadaya
77	Jalan pertanian Utara Dusun Jatilor masih tanah dan belum ada talud penguat jalan	Lahan, swadaya
78	Jalan pertanian Utara Dusun Mulungan bagian tengah masih belum beton dan di bahu jalan belum ada talud penguat jalan.	Lahan, swadaya
79	Pembuangan sampah masih menumpuk dan belum terakomodir	Lahan, swadaya
80	Pembangunan Masjid Al Fattah belum selesai	Lahan, swadaya
81	Belum adanya Taman Desa yang layak anak	Lahan, swadaya
82	Gedung Madrasah Diniyah Asrorul Huda mulai lapuk	Lahan, swadaya
83	Belum adanya Gedung TPQ di Dusun Jatilor	Lahan, swadaya
84	Pembangunan Gedung Perpustakaan Desa dan Kantor Sekretariat Lembaga Desa belum rampung	Lahan, swadaya
85	Pembangunan Halaman Balai Desa belum selesai	Lahan, swadaya
86	Batas tanah Makam Dusun Jatilor masih sering longsor	Lahan, swadaya
87	Belum ada Tanda Batas/Masuk Desa di ujung timur Jalan Raya	Lahan, swadaya
88	Terdapat kekurangan Ruang Kelas bagi TK Dharma Wanita	Lahan, swadaya
89	Pembangunan Masjid Baitul Ghoni belum selesai	Lahan, swadaya
90	Pembangunan Gedung Madrasah Diniyah Alkautsar belum rampung	Lahan, swadaya



NO	MASALAH	POTENSI
91	Pembangunan Halaman Gedung Madrasah dan TPQ Al Kautsar belum selesai	Lahan, swadaya
92	Lapangan Voli Dusun Mulungan masih belum optimal	Lahan, swadaya
93	Belum adanya Pasar Desa yang representatif	Lahan, swadaya
94	Masih banyak Rumah Tidak Layak Huni	Lahan, swadaya
95	Belum adanya Gedung Posyandu	Lahan, swadaya
96	Belum adanya Kios penjualan produk lokal dan UMKM	Lahan, swadaya
97	Lapangan voli Dusun tempuran belum optimal	Lahan, swadaya

2. HASIL PENGKAJIAN MASALAH DAN POTENSI DARI KALENDER MUSIM

a. GAMBAR KALENDER MUSIM

MASALAH KEGIATAN KEADAAN	PANCAROBA			KEMARAU				MUSIM HUJAN				
	MAR	APR	MEI	JUN	JUL	AGST	SEP	OKT	NOP	DES	JAN	PEB
Kekurangan air bersih	-	-	-	-	**	**	**	-	-	-	-	-
Kekurangan Pangan	-	-	-	-	-	**	**	**	**	**	-	-
Kesehatan (banyak penyakit)	**	**	**	-	-	-	**	**	**	-	**	-
Banjir	**	-	-	-	-	-	-	-	-	**	**	**
Panen	-	-	-	**	-	-	-	-	-	-	**	**
Tanam	**	-	-	-	-	-	-	**	-	-	-	-

b. DAFTAR MASALAH DAN POTENSI DARI KALENDER MUSIM

NO	MASALAH	POTENSI
1	Areal persawahan sering tergenang banjir	Kelompok Tani
2	Hama tikus sering merajalela	Kelompok Tani
3	Hama tanaman menyerang tanaman petani	Kelompok Tani
4	Harga gabah pada saat panen merosot	Lumbung Pangan
5	Masih minimnya modal BUMDes	BUMDes
6	Kurangnya modal untuk usaha peternakan/perikanan	SDM, Kelompok
7	Usaha kecil Mikro dan Menengah masih kekurangan modal	Kelompok
8	Belum optimalnya pengurus BUMDes	SDM
9	Modal dan Jumlah anggota Usaha Jasa Keu. Mikro BUMDes masih sedikit	Kelompok
10	Belum adanya kontribusi ke desa dari Gapoktan/PUAP	Kelompok



3. HASIL PENGKAJIAN MASALAH DAN POTENSI DARI BAGAN KELEMBAGAAN DESA
a. BAGAN KELEMBAGAAN DESA

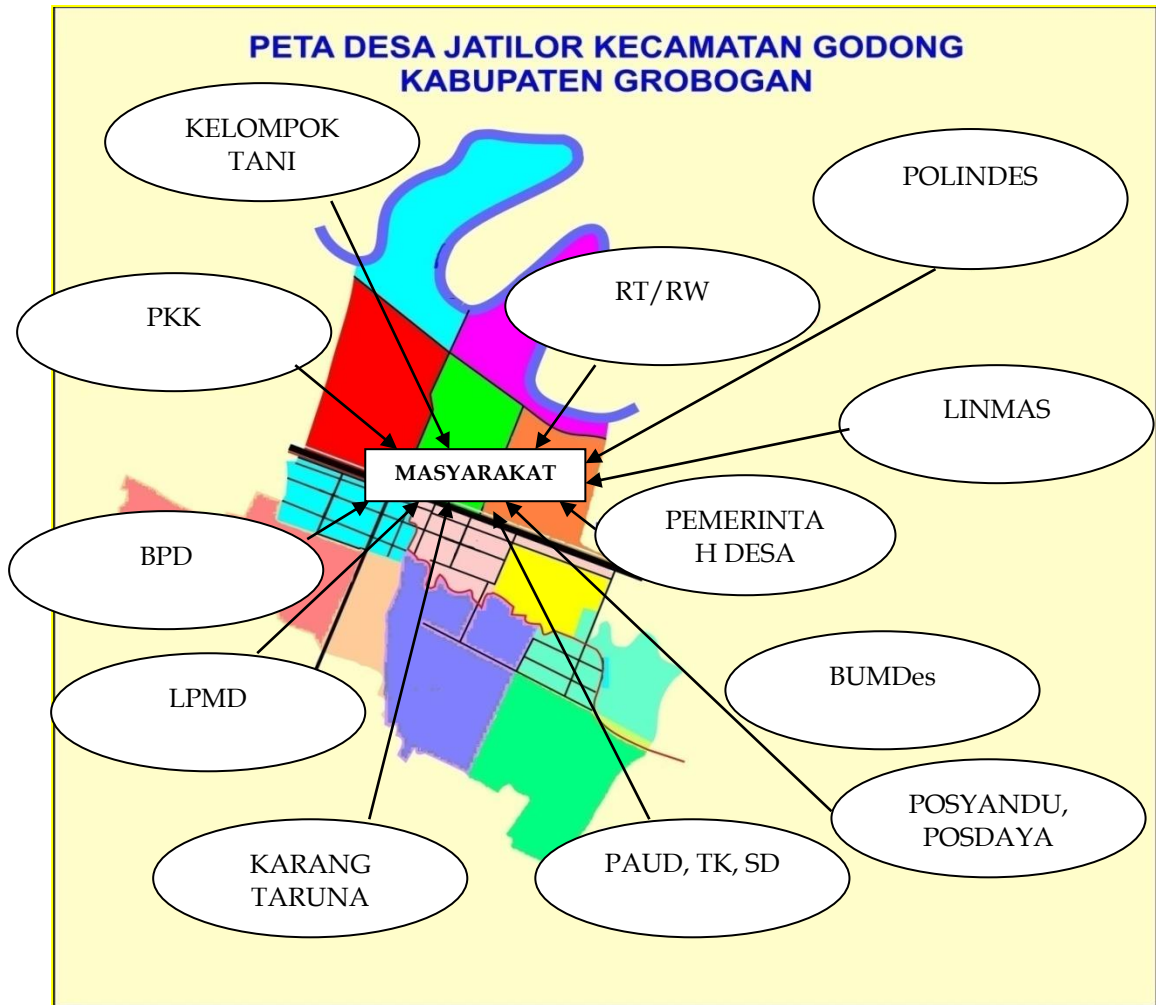

b. DAFTAR MASALAH DAN POTENSI DARI BAGAN KELEMBAGAAN DESA

NO	MASALAH	POTENSI
1	Belum adanya lembaga latihan kerja di Desa	SDM
2	Minat baca masyarakat masih rendah	SDM
3	Penggunaan Teknologi Informasi & Komunikasi masih rendah	SDM
4	Kurangnya kesejahteraan kader posyandu	Kader Posyandu
5	Pelayanan kader Posyandu kurang optimal	Kader Posyandu
6	Belum ada pelatihan UMKM	SDM
7	Belum optimalnya Perilaku Hidup Bersih dan Sehat	SKD, PKK, Kader Posyandu
8	Alat penunjang kesehatan atau Posyandu belum memadai	SKD, PKK, Kader Posyandu
9	Belum adanya mobil ambulan/siaga Desa	SKD, PKK, Kader Posyandu
10	Tugas pokok dan fungsi Perangkat Desa belum tertata rapi	APD
11	Adminstrasi Pemerintah Desa belum rapi	APD
12	Tidak adanya penyerapan aspirasi dari masyarakat oleh BPD	BPD
13	Hubungan BPD dengan masyarakat belum berjalan optimal	BPD
14	Kurangnya kesejahteraan pengurus RT/RW	RT/RW



NO	MASALAH	POTENSI
15	Administrasi RT/RW belum rapi	RT/RW
16	Kurangnya kesejahteraan Pegawai Desa	Pegawai Desa
17	Kegiatan PKK belum sepenuhnya aktif	PKK
18	Kelompok Tani belum dapat menjadi aspirasi petani	Kelompok Tani, Gapoktan
19	Lemahnya keterlibatan linmas dalam ketenteraman dan ketertiban warga	Linmas
20	Keterlibatan LPMD dalam pembangunan di desa belum optimal	LPMD
21	Kegiatan Karang Taruna tidak tampak	Karang Taruna
22	Banyaknya pengangguran di kalangan Pemuda	Pemuda
23	Kurangnya pemahaman terhadap bahaya Miras dan Narkoba, AIDS dan lain sebagainya	Pemuda
24	Belum adanya sarpras keolahragaan	Lahan, Pemuda
25	Kurangnya kesejahteraan guru ngaji, TPQ, Madin	SDM
26	Kurangnya kesejahteraan imam Masjid	SDM
27	Kurangnya kegiatan pembinaan mental kepada warga	SDM
28	Kurangnya kesejahteraan Penjaga Makam	SDM
29	Belum tercukupinya tertib administrasi kependudukan.	SDM



PETA JALAN SDGs DESA
(Dashboard SDGs Desa Kementerian Desa, PDTT)

DESA : JATILOR
KECAMATAN : GODONG
KABUPATEN : GROBOGAN
PROVINSI : JAWA TENGAH

No	Indikator	Nama Program	Mendukung SDGs Desa Ke-	Data Eksisting	Target Capaian Tahun										Prakiraan		Pelaksanaan										Prakiraan Biaya		Pola Pelaksanaan		
					2022	2023	2024	2025	2026	2027	2028	2029	2030	Volume	Satuan	2022	2023	2024	2025	2026	2027	2028	2029	2030	Jumlah (Rp)	Sumber					
1	1.1.1	Tingkat kemiskinan desa mencapai 0%	1	1877	1668	1460	1251	1043	834	626	417	209	0	1877	Jiwa	209	208	209	208	209	208	209	208	209	208	209	208	209	1.877.000.000	Pemda	Swakelola
2	1.1.2	Tingkat kemiskinan ekstrem desa mencapai 0%	1	1779	1186	593	0	0	0	0	0	0	0	1779	Jiwa	593	593	593	0	0	0	0	0	0	0	0	0	0	1.779.000.000	Pemda	Swakelola
3	1.2.1	Persentase warga desa peserta SJSN Bidang Kesehatan mencapai 100%	1	309	483	657	832	1006	1180	1354	1529	1703	1877	1568	Jiwa	174	174	175	174	174	174	175	174	174	175	174	174	1.568.000.000	Pemda	Swakelola	
4	1.2.2	Persentase warga desa peserta SJSN Bidang Ketenagakerjaan mencapai 100%	1	86	120	155	189	223	258	292	326	361	395	309	Jiwa	34	35	34	34	35	34	34	35	34	34	35	34	309.000.000	Pemda	Swakelola	
5	1.3	Keluarga miskin penerima bantuan sosial mencapai 100%	1	103	136	170	203	237	270	304	337	371	404	301	Keluarga	33	34	33	34	33	34	33	34	33	34	33	34	301.000.000	Pemda	Swakelola	
6	1.4.1	Individu miskin mendapat layanan kesehatan mencapai 100%	1	128	141	154	168	181	194	207	221	234	247	119	Jiwa	13	13	14	13	13	13	13	14	13	13	13	13	119.000.000	Pemda	Swakelola	
7	1.4.2	Individu miskin mendapat pendidikan SD mencapai 100%	1	0	21	42	64	85	106	127	149	170	191	191	Jiwa	21	21	22	21	21	21	22	21	21	21	21	191.000.000	Pemda	Swakelola		
8	1.4.3	Individu miskin mendapat pendidikan SMP mencapai 100%	1	1	10	19	28	37	45	54	63	72	81	80	Jiwa	9	9	9	9	8	9	9	9	9	9	9	9	80.000.000	Pemda	Swakelola	
9	1.4.4	Individu miskin mendapat pendidikan SMA mencapai 100%	1	0	10	19	29	38	48	57	67	76	86	86	Jiwa	10	9	10	9	10	9	10	9	10	9	10	86.000.000	Pemda	Swakelola		
10	1.4.5	Individu miskin mendapat pendidikan lanjutan (D3, S1, S2, dst) mencapai 100%	1	0	149	298	447	596	746	895	1044	1193	1342	1342	Jiwa	149	149	149	149	150	149	149	149	149	149	149	1.342.000.000	Pemda	Swakelola		
11	1.4.6	Keluarga miskin pengguna Listrik (PLN dan Non PLN) mencapai 100%	1	399	400	400	401	401	402	402	403	403	404	5	Keluarga	1	0	1	0	1	0	1	0	1	0	1	5.000.000	Pemda	Swakelola		
12	1.4.7	Keluarga miskin dengan sanitasi layak mencapai 100%	1	372	376	379	383	386	390	393	397	400	404	32	Keluarga	4	3	4	3	4	3	4	3	4	3	4	3	32.000.000	Pemda	Swakelola	
13	1.4.8	Keluarga miskin dengan hunian layak (subjektif) mencapai 100%	1	369	373	377	381	385	388	392	396	400	404	35	Keluarga	4	4	4	4	3	4	4	4	4	4	4	4	35.000.000	Pemda	Swakelola	
14	1.4.9	Keluarga miskin dengan hunian layak (objektif) mencapai 100%	1	402	402	402	403	403	403	403	403	404	404	2	Keluarga	0	0	1	0	0	0	1	0	0	1	0	0	2.000.000	Pemda	Swakelola	
15	1.5	Individu miskin korban bencana yang ditangani mencapai 100%	1	0	0	0	0	0	1	1	1	1	1	1	Jiwa	0	0	0	0	1	0	0	0	0	0	0	0	1.000.000	Pemda	Swakelola	
16	2.2	Persentase bayi yang mendapatkan ASI Eksklusif mencapai 100%	2	0	9	18	28	37	46	55	65	74	83	83	Jiwa	9	9	10	9	9	9	10	9	9	9	9	9	83.000.000	Pemda	Swakelola	
17	2.3	Keberadaan pertanian pangan tiap kawasan Rukun Tetangga	2	1	5	9	13	17	22	26	30	34	38	37	RT	4	4	4	4	5	4	4	4	4	4	4	37.000.000	Pemda	Swakelola		
18	3.1	BPJS Kesehatan mencapai 100% penduduk	3	519	788	1058	1327	1597	1866	2136	2405	2675	2944	2425	Jiwa	269	270	269	270	269	270	269	270	269	270	269	2.425.000.000	Pemda	Swakelola		
19	3.2	Unmet need pelayanan kesehatan mencapai 0%	3	185	164	144	123	103	82	62	41	21	0	185	Jiwa	21	20	21	20	21	20	21	20	21	20	21	185.000.000	Pemda	Swakelola		
20	3.3	Persentase ibu hamil yang melahirkan di faskes mencapai 100%	3	0	0	0	0	0	1	1	1	1	1	1	Jiwa	0	0	0	0	1	0	0	0	0	0	0	1.000.000	Pemda	Swakelola		
21	3.7	Prevalensi TBC mencapai 0%	3	17	15	13	11	9	8	6	4	2	0	17	Jiwa	2	2	2	2	1	2	2	2	2	2	2	17.000.000	Pemda	Swakelola		
22	4.3.1	APK SD mencapai 100%	4	1	33	65	97	129	162	194	226	258	290	289	Jiwa	32	32	32	32	33	32	32	32	32	32	32	289.000.000	Pemda	Swakelola		
23	4.3.2	APK SMP mencapai 100%	4	1	15	28	42	55	69	82	96	109	123	122	Jiwa	14	13	14	13	14	13	14	13	14	13	14	122.000.000	Pemda	Swakelola		
24	4.3.3	APK SMA mencapai 100%	4	1	15	28	42	56	69	83	97	110	124	123	Jiwa	14	13	14	13	14	13	14	13	14	13	14	123.000.000	Pemda	Swakelola		
25	4.4.1	APM SD mencapai 100%	4	1	33	65	97	129	162	194	226	258	290	289	Jiwa	32	32	32	32	33	32	32	32	32	32	289.000.000	Pemda	Swakelola			
26	4.4.2	APM SMP mencapai 100%	4	1	15	28	42	55	69	82	96	109	123	122	Jiwa	14	13	14	13	14	13	14	13	14	13	14	122.000.000	Pemda	Swakelola		
27	4.4.3	APM SMA mencapai 100%	4	1	15	28	42	56	69	83	97	110	124	123	Jiwa	14	13	14	13	14	13	14	13	14	13	14	123.000.000	Pemda	Swakelola		
28	4.6.1	Rata-rata lama sekolah penduduk >20 tahun mencapai 12 tahun	4	8	8	9	9	10	10	11	11	12	12	4	Tahun	0	1	0	1	0	1	0	1	0	1	0	4.000.000	Pemda	Swakelola		
29	4.7	Persentase RT yang memiliki taman bacaan masyarakat	4	1	3	4	6	7	9	10	12	13	15	14	RT	2	1	2	1	2	1	2	1	2	1	2	14.000.000	Pemda	Swakelola		
30	5.1	Persentase Keberadaan perdes/SK terkait gender	5	0	1	1	1	1	1	1	1	1	1	1	Peraturan	0	0	0	0	0	0	0	0	0	0	0	1.000.000	Pemda	Swakelola		
31	5.2	Persentase Keberadaan perdes/SK terkait jaminan untuk perempuan	5	0	1	1	1	1	1	1	1	1	1	1		0	0	0	0	0	0	0	0	0	0	0	1.000.000				
32	5.5	Median usia kawin pertama perempuan (pendewasaan usia kawin pertama) di atas 18 tahun	5	0	2	4	6	8	11	13	15	17	19	19	Tahun	2	2	2	2	3	2	2	2	2	2	2	19.000.000	Pemda	Swakelola		
33	5.7	APK SMA mencapai 100%	5	1	15	28	42	56	69	83	97	110	124	123	Jiwa	14	13	14	13	14	13	14	13	14	13	14	123.000.000	Pemda	Swakelola		
34	5.8	Persentase jumlah perempuan di Badan Permusyawaratan Desa (BPD) dan perangkat desa minimal 30%	5	1	1	2	2	2	3	3	3	4	4	3	Jiwa	0	1	0	0	1	0	0	1	0	1	0	3.000.000	Pemda	Swakelola		
35	6.1.1	Persentase keluarga dengan akses terhadap air minum layak mencapai 100%	6	867	869	871	872	874	876	878	879	881	883	16	Keluarga	2	2	1	2	2	2	2	1	2	2	2	16.000.000	Pemda	Swakelola		

No	Indikator	Nama Program	Mendukung SDGs Desa Ke-	Data Eksisting	Target Capaian Tahun										Prakiraan		Pelaksanaan										Prakiraan Biaya		Pola Pelaksanaan						
					2022	2023	2024	2025	2026	2027	2028	2029	2030	Volume	Satuan	2022	2023	2024	2025	2026	2027	2028	2029	2030	Jumlah (Rp)	Sumber									
36	6.1.2	Persentase keluarga dengan akses terhadap sanitasi layak mencapai 100%	6	784	795	806	817	828	839	850	861	872	883	99	Keluarga	11	11	11	11	11	11	11	11	11	11	11	11	11	11	11	11	11	99.000.000	Pemda	Swakelola
37	6.2	Keluarga yang dilayani air baku mencapai 100%	6	834	839	845	850	856	861	867	872	878	883	49	Keluarga	5	6	5	6	5	6	5	6	5	6	5	6	5	6	5	6	49.000.000	Pemda	Swakelola	
38	6.3	Keluarga pengguna fasilitas air limbah mencapai 100%	6	114	199	285	370	456	541	627	712	798	883	769	Keluarga	85	86	85	86	85	86	85	86	85	86	85	86	85	86	85	769.000.000	Pemda	Swakelola		
39	6.4	Kualitas sumber air tidak berwarna, tidak berbau, tidak berasa di seluruh RT	6	30	31	32	33	34	34	35	36	37	38	8	RT	1	1	1	1	0	1	1	1	1	1	1	1	1	1	1	1	8.000.000	Pemda	Swakelola	
40	6.5	Terdapat perdes/SK Kades tentang penggunaan air tanah, tata kelola sumber daya air	6	0	1	1	1	1	1	1	1	1	1	1	Peraturan	0	0	0	0	0	0	0	0	0	0	0	0	0	0	0	0	1.000.000	Pemda	Swakelola	
41	6.7	Tersedianya perdes/SK Kades pelestarian lingkungan di sekitar aliran sungai	6	0	1	1	1	1	1	1	1	1	1	1	Peraturan	0	0	0	0	0	0	0	0	0	0	0	0	0	0	0	0	1.000.000	Pemda	Swakelola	
42	6.12.1	Persentase keberadaan air sungai tidak tercemar mencapai 100%	6	9	9	9	10	10	10	10	11	11	11	2	Sungai	0	0	1	0	0	0	1	0	0	0	0	0	0	0	0	0	2.000.000	Pemda	Swakelola	
43	6.12.2	Persentase keberadaan air danau tidak tercemar mencapai 100%	6	0	0	0	0	0	1	1	1	1	1	1	Danau	0	0	0	0	1	0	0	0	0	0	0	0	0	0	0	0	1.000.000	Pemda	Swakelola	
44	7.1	Keluarga pengguna listrik mencapai 100%	7	871	872	874	875	876	878	879	880	882	883	12	Keluarga	1	2	1	1	2	1	1	2	1	2	1	2	1	2	1	12.000.000	Pemda	Swakelola		
45	7.2	Keluarga pengguna gas atau sampah kayu untuk memasak mencapai 100%	7	868	870	871	873	875	876	878	880	881	883	15	Keluarga	2	1	2	2	1	2	2	1	2	2	1	2	1	2	1	15.000.000	Pemda	Swakelola		
46	8.1	PDB Desa rata-rata di atas Rp 30 juta	8	20015176.6	21124601.5	22234026.3	23343451.1	24452875.9	25562300.7	26671725.6	27781150.4	28890575.2	30000000	9984823.3	Rupiah	1109424.8	1109424.8	1109424.8	1109424.8	1109424.8	1109424.8	1109424.8	1109424.8	1109424.8	1109424.8	1109424.8	1109424.8	1109424.8	1109424.8	1109424.8	9.984.823.350.000	Pemda	Swakelola		
47	8.2	Pekerja sektor formal minimal 51%	8	62	103	144	185	226	267	308	349	390	431	369	Jiwa	41	41	41	41	41	41	41	41	41	41	41	41	41	41	41	369.000.000	Pemda	Swakelola		
48	8.3.1	Tersedia KUD penyedia kredit usaha atau koperasi simpan pinjam di tiap RT	8	2	6	10	14	18	22	26	30	34	38	36	RT	4	4	4	4	4	4	4	4	4	4	4	4	4	4	4	4	36.000.000	Pemda	Swakelola	
49	8.3.2	Tersedia fasilitas kredit di tiap RT	8	4	8	12	15	19	23	27	30	34	38	34	RT	4	4	3	4	4	4	3	4	4	4	4	4	4	4	4	34.000.000	Pemda	Swakelola		
50	8.4	Tingkat pengangguran terbuka 0%	8	399	355	310	266	222	177	133	89	44	0	399	Jiwa	44	45	44	44	45	44	44	45	44	45	44	45	44	45	44	399.000.000	Pemda	Swakelola		
51	8.6	Angkatan kerja baru yang dilatih mencapai 100%	8	0	44	89	133	177	222	266	310	355	399	399	Jiwa	44	45	44	44	45	44	44	45	44	45	44	45	44	45	44	399.000.000	Pemda	Swakelola		
52	9.1	Jalan kondisi baik mencapai 100%	9	403	460.1	517.2	574.3	631.4	688.6	745.7	802.8	859.9	917	514	km	57.1	57.1	57.1	57.1	57.1	57.1	57.1	57.1	57.1	57.1	57.1	57.1	57.1	57.1	57.1	514.000.000	Pemda	Swakelola		
53	10.1	Koefisien Gini desa di bawah 0,200	10	1	0.9	0.8	0.7	0.6	0.6	0.5	0.4	0.3	0.2	0.8	Jiwa	0.1	0.1	0.1	0.1	0.1	0.1	0.1	0.1	0.1	0.1	0.1	0.1	0.1	0.1	0.1	800.000	Pemda	Swakelola		
54	10.4	Jumlah pekerja peserta BPJS Ketenagakerjaan mencapai 100%	10	188	261	335	408	482	555	629	702	776	849	661	Jiwa	73	74	73	74	73	74	73	74	73	74	73	74	73	74	73	661.000.000	Pemda	Swakelola		
55	10.5	Tersedia perdes/SK Kades tentang advokasi pekerja migran	10	0	1	1	1	1	1	1	1	1	1	1	Peraturan	0	0	0	0	0	0	0	0	0	0	0	0	0	0	0	0	1.000.000	Pemda	Swakelola	
56	11.1	Rumah kumuh mencapai 0%	11	82	73	64	55	46	36	27	18	9	0	82	Keluarga	9	9	9	9	10	9	9	9	9	9	9	9	9	9	9	82.000.000	Pemda	Swakelola		
57	11.2	Pengamanan dilaksanakan di 100% RT	11	2	6	10	14	18	22	26	30	34	38	36	RT	4	4	4	4	4	4	4	4	4	4	4	4	4	4	4	36.000.000	Pemda	Swakelola		
58	11.3	Keluarga, orang tua, perempuan dan difabel pengguna moda transportasi umum >50%	11	245	268	291	313	336	359	382	404	427	450	205	Keluarga	23	23	22	23	23	23	22	23	23	23	22	23	23	23	23	205.000.000	Pemda	Swakelola		
59	11.5	Swasta dan organisasi kemasyarakatan cangkrukan untuk pembangunan desa	11	1	1	1	1	1	1	1	1	1	1	0	Kerjasama	0	0	0	0	0	0	0	0	0	0	0	0	0	0	0	0	-	Pemda	Swakelola	
60	11.7	Tersedia peringatan dini bencana	11	0	4	8	13	17	21	25	30	34	38	38	RT	4	4	5	4	4	4	5	4	4	5	4	4	4	4	38.000.000	Pemda	Swakelola			
61	11.9	Terdapat pengolahan sampah dan penanganan sampah keluarga mencapai 100%	11	111	197	283	368	454	540	626	711	797	883	772	Keluarga	86	86	85	86	86	86	85	86	86	85	86	86	86	86	86	772.000.000	Pemda	Swakelola		
62	11.10	Terdapat taman/lapangan di desa	11	6	10	13	17	20	24	27	31	34	38	32	RT	4	3	4	3	4	3	4	3	4	3	4	3	4	3	32.000.000	Pemda	Swakelola			
63	12.1	Tersedia Perdes/SK Kades tentang kegiatan usaha yang tidak menimbulkan pencemaran dan pengelolaan limbah serta sampah rumah tangga	12	0	1	1	1	1	1	1	1	1	1	1	Peraturan	0	0	0	0	0	0	0	0	0	0	0	0	0	0	0	0	1.000.000	Pemda	Swakelola	
64	12.2	Tersedia unit pengolah sampah	12	7	10	14	17	21	24	28	31	35	38	31	RT	3	4	3	4	3	4	3	4	3	4	3	4	3	31.000.000	Pemda	Swakelola				
65	13.2	Penanganan/mitigasi bencana mencakup 100% terhadap peluang kebencanaan tiap RT.	13	0	4	8	13	17	21	25	30	34	38	38	RT	4	4	5	4	4	4	5	4	4	5	4	4	4	38.000.000	Pemda	Swakelola				
66	14.1	Tersedia perdes/SK Kades tentang tata ruang desa dan perlindungan sumber daya laut.	14	0	1	1	1	1	1	1	1	1	1	1	Peraturan	0	0	0	0	0	0	0	0	0	0	0	0	0	0	0	1.000.000	Pemda	Swakelola		
67	14.5	Tidak ada ilegal fishing.	14	1	1	1	1	1	0	0	0	0	0	1	Kejadian	0	0	0	0	1	0	0	0	0	0	0	0	0	0	0	1.000.000	Pemda	Swakelola		
68	15.1	Tersedia perdes/SK Kades tentang pelestarian keanekaragaman hayati	15	1	1	1	1	1	1	1	1	1	1	0	Peraturan	0	0	0	0	0	0	0	0	0	0	0	0	0	0	0	-	Pemda	Swakelola		
69	15.3	Luas lahan hutan rusak dan lahan kritis di hutan mencapai 0%, pemanfaatan kayu dari hutan yang direstorasi	15	11	14	17	20	23	26	29	32	35	38	27	RT	3	3	3	3	3	3	3	3	3	3	3	3	3	3	27.000.000	Pemda	Swakelola			
70	16.1	Kriminalitas, perkuliahian, KDRT, kekerasan terhadap anak mencapai 0%	16	1	1	1	1	1	0	0	0	0	0	1	Kejadian	0	0	0	0	1	0	0	0	0	0	0	0	0	0	0	1.000.000	Pemda	Swakelola		
71	16.2	Terselenggara gotong royong antar penduduk berbeda agama, ras, golongan	16	143	383	623	863	1103	1342	1582	1822	2062	2302	2159	Jiwa	240	240	240	240	239	240	240	240	240	240	240	240	240	240	2.159.000.000	Pemda	Swakelola			
72	16.3	Pekerja anak mencapai 0%	16	4	4	3	3	2	2	1	1	0	0	4	Jiwa	0	1	0	1	0	1	0	1	0	1	0	1	0	4.000.000	Pemda	Swakelola				
73	16.7	Laporan pertanggungjawaban Kades dan laporan keuangan diterima dalam Musdes	16	1	1	1	1	1	1	1	1	1	1	0	Laporan	0	0	0	0	0	0	0	0	0	0	0	0	0	0	0	-	Pemda	Swakelola		
74	16.8	SOTK pemerintahan desa sesuai peraturan yang berlaku	16	7	7	7	7	7	7	7	7	7	7	0	Jiwa	0	0	0	0	0	0	0	0	0	0	0	0	0	0	-	Pemda	Swakelola			
75	16.9	Tingkat kepuasan layanan pemerintah desa tinggi	16	329	332	336	339	342	346	349	352	356	359	30	Jiwa	3	4	3	3	4	3	3	3	3	3	4	3	30.000.000	Pemda	Swakelola					

No	Indikator	Nama Program	Mendukung SDGs Desa Ke-	Data Eksisting	Target Capaian Tahun										Prakiraan		Pelaksanaan										Prakiraan Biaya		Pola Pelaksanaan										
					2022	2023	2024	2025	2026	2027	2028	2029	2030	Volume	Satuan	2022	2023	2024	2025	2026	2027	2028	2029	2030	Jumlah (Rp)	Sumber													
76	16.10	Perempuan dalam BPD dan perangkat desa mencapai minimal 30%	16	1	1	2	2	2	2	3	3	3	4	4	3	Jiwa	0	0	1	0	0	0	0	0	0	0	0	0	0	0	0	0	0	0	0	0	3.000.000	Pemda	Swakelola
77	16.14.1	Dokumen perencanaan dan keuangan desa dapat diakses publik, disediakan dalam waktu sehari, dan seluruh pengaduan informasi ditangani	16	1	1	1	1	1	1	1	1	1	1	1	1	0	Sistem informasi yang diperbah	0	0	0	0	0	0	0	0	0	0	0	0	0	0	0	0	0	0	0	-	Pemda	Swakelola
78	16.14.2	Dokumen perencanaan dan keuangan desa dapat diakses publik, disediakan dalam waktu sehari, dan seluruh pengaduan informasi ditangani	16	1	1	1	1	1	1	1	1	1	1	1	1	0	Sistem keuangan yang diperbah	0	0	0	0	0	0	0	0	0	0	0	0	0	0	0	0	0	0	0	-	Pemda	Swakelola
79	17.1	Rasio penerimaan perpajakan terhadap PDB Desa di atas 12% per tahun	17	30.801.000	90.185.191	149.569.382	208.953.573	268.337.764	327.721.956	387.106.147	446.490.338	505.874.529	565.258.720	534.457.720	0	Rupiah	59.384.191	59.384.191	59.384.191	59.384.191	59.384.192	59.384.191	59.384.191	59.384.191	59.384.191	59.384.191	59.384.191	59.384.191	59.384.191	59.384.191	59.384.191	59.384.191	59.384.191	534.457.720.000.000	Pemda	Swakelola			
80	17.2	Terdapat kerja sama desa dengan desa lain, pihak ketiga, dan lembaga internasional	17	1	1	1	1	1	1	1	1	1	1	1	0	Kerjasama	0	0	0	0	0	0	0	0	0	0	0	0	0	0	0	0	0	0	0	-	Pemda	Swakelola	
81	17.3.1	Tersedia jaringan internet tetap (wifi) dan mobile (handphone) berkecepatan tinggi	17	1	1	1	1	1	1	1	1	1	1	1	0	Jaringan internet	0	0	0	0	0	0	0	0	0	0	0	0	0	0	0	0	0	0	0	-	Pemda	Swakelola	
82	17.3.2	Tersedia jaringan internet tetap (wifi) dan mobile (handphone) berkecepatan tinggi	17	1	1	1	1	1	1	1	1	1	1	1	0	Akses wifi cepat	0	0	0	0	0	0	0	0	0	0	0	0	0	0	0	0	0	0	0	-	Pemda	Swakelola	
83	17.6.1	Tersedia data statistik desa setiap tahun, aplikasi statistik dan petugas bidang statistik di desa	17	1	1	1	1	1	1	1	1	1	1	1	0	Data statistik	0	0	0	0	0	0	0	0	0	0	0	0	0	0	0	0	0	0	0	-	Pemda	Swakelola	
84	17.6.2	Tersedia data statistik desa setiap tahun, aplikasi statistik dan petugas bidang statistik di desa	17	1	1	1	1	1	1	1	1	1	1	1	0	Petugas statistik	0	0	0	0	0	0	0	0	0	0	0	0	0	0	0	0	0	0	0	-	Pemda	Swakelola	
85	17.7	Tersedia data SDGs setiap tahun	17	1	1	1	1	1	1	1	1	1	1	1	0	Data SDGs	0	0	0	0	0	0	0	0	0	0	0	0	0	0	0	0	0	0	0	-	Pemda	Swakelola	
86	18.1	Kegiatan tolong menolong yang didasarkan pada ajaran agama	18	301	523	746	968	1190	1413	1635	1857	2080	2302	2001	0	Jiwa	222	223	222	222	223	222	222	222	223	222	222	223	222	222	222	222	222	222	2.001.000.000	Pemda	Swakelola		
87	18.2	Tokoh agama berpartisipasi dalam musdes dan implementasi pembangunan desa	18	1	1	1	1	1	1	1	1	1	1	1	0	Musdes	0	0	0	0	0	0	0	0	0	0	0	0	0	0	0	0	0	0	0	-	Pemda	Swakelola	
88	18.5	Pelaksanaan musdes minimal 4 kali setahun	18	1	1	2	2	2	3	3	3	4	4	3	0	Musdes	0	1	0	0	1	0	0	1	0	0	1	0	0	0	0	0	0	0	3.000.000	Pemda	Swakelola		
89	18.6.1	Tersedia dokumen RPJMDes, RKPDes, APBDes	18	1	1	1	1	1	1	1	1	1	1	1	0	Dokumen RPJMDes	0	0	0	0	0	0	0	0	0	0	0	0	0	0	0	0	0	0	0	-	Pemda	Swakelola	
90	18.6.2	Tersedia dokumen RPJMDes, RKPDes, APBDes	18	1	1	1	1	1	1	1	1	1	1	1	0	Dokumen RKPDes	0	0	0	0	0	0	0	0	0	0	0	0	0	0	0	0	0	0	0	-	Pemda	Swakelola	
91	18.6.3	Tersedia dokumen RPJMDes, RKPDes, APBDes	18	1	1	1	1	1	1	1	1	1	1	1	0	Dokumen APBDes	0	0	0	0	0	0	0	0	0	0	0	0	0	0	0	0	0	0	0	-	Pemda	Swakelola	
92	18.7.1	Tersedia peta batas desa yang telah ditetapkan oleh bupati/walikota	18	1	1	1	1	1	1	1	1	1	1	1	0	Peta Desa	0	0	0	0	0	0	0	0	0	0	0	0	0	0	0	0	0	0	0	-	Pemda	Swakelola	
93	18.7.2	Tersedia peta batas desa yang telah ditetapkan oleh bupati/walikota	18	1	1	1	1	1	1	1	1	1	1	1	0	SK Peta Desa	0	0	0	0	0	0	0	0	0	0	0	0	0	0	0	0	0	0	0	-	Pemda	Swakelola	
94	18.9	Budaya yang dilestarikan mencapai 100%, lembaga adat aktif	18	5	9	12	16	20	23	27	31	34	38	33	0	RT	4	3	4	4	3	4	4	4	3	4	4	3	4	4	4	4	4	33.000.000	Pemda	Swakelola			

PETA JALAN SDGs DESA

(Potensi dan Masalah)

DESA : JATILOR
 KECAMATAN : GODONG
 KABUPATEN : GROBOGAN
 PROVINSI : JAWA TENGAH

No.	Sasaran	Nama Program	Mendukung SDGs Ke-	Data Eksisting	Masalah yang Dihadapi	Potensi yang Dimiliki	Solusi Program & Kegiatan yang akan Dilakukan
1	Keluarga Miskin	Tingkat kemiskinan desa mencapai 0%	1	209	Ketersediaan tempat tinggal yang belum layak	Lahan dan rumah	Pembangunan Rumah Tidak Layak Huni (RTLH)
2	Anak dari Keluarga Miskin	Tingkat kemiskinan ekstrem desa mencapai 0%	1	593	Masih ada anak putus sekolah, hanya sampai lulus SD	Akses SMP dekat, akses sarana prasarana memadai	Biaya pendidikan gratis; Penyediaan seragam dan perlengkapan sekolah gratis
3	Warga Desa	Persentase warga desa peserta SJSN Bidang Kesehatan mencapai 100%	1	174	Masih ada keluarga yang belum ikut program BPJS Kesehatan	Uang iuran mandiri	Sosialisasi keikutsertaan program jaminan kesehatan
4	Warga Desa	Persentase warga desa peserta SJSN Bidang Ketenagakerjaan mencapai 100%	1	34	Masih terdapat keluarga yang belum ikut program Jaminan Ketenagakerjaan	Uang iuran mandiri	Sosialisasi keikutsertaan program jaminan ketenagakerjaan
5	Keluarga Miskin	Keluarga miskin penerima bantuan sosial mencapai 100%	1	33	Masih terdapat keluarga kurang mampu yang belum mendapat bantuan sosial	Anggaran Keadaan mendesak Desa	Memberikan Bantuan langsung Tunai Dana Desa
6	Warga Desa	Individu miskin mendapat layanan kesehatan mencapai 100%	1	13	Masih terdapat individu miskin yang belum terlayani kesehatan gratis	Akses Puskesmas dekat dan memadai	Biaya kesehatan gratis
7	individu miskin	Individu miskin mendapat pendidikan SD mencapai 100%	1	21	Masih ada anak putus sekolah,	Akses SD dekat, akses sarana prasarana memadai	Biaya pendidikan gratis; Penyediaan seragam dan perlengkapan sekolah gratis
8	individu miskin	Individu miskin mendapat pendidikan SMP mencapai 100%	1	9	Masih ada anak putus sekolah, hanya sampai lulus SD	Akses SMP dekat, akses sarana prasarana memadai	Biaya pendidikan gratis; Penyediaan seragam dan perlengkapan sekolah gratis
9	individu miskin	Individu miskin mendapat pendidikan SMA mencapai 100%	1	10	Masih ada anak putus sekolah, hanya sampai lulus SMP	Akses SMA dekat, akses sarana prasarana memadai	Penyediaan seragam dan perlengkapan sekolah gratis
10	individu miskin	Individu miskin mendapat pendidikan lanjutan (D3, S1, S2, dst) mencapai 100%	1	149	Masih terdapat anggota keluarga miskin yang hanya lulusan SMA kebawah	Akses pendidikan lanjutan dekat, akses sarana prasarana memadai	Bantuan pendidikan anak miskin yang berprestasi untuk melanjutkan pendidikan
11	Keluarga Miskin	Keluarga miskin pengguna Listrik (PLN dan Non PLN) mencapai 100%	1	1	Masih terdapat keluarga miskin yang belum teraliri PLN	Akses PLN memadai	Bantuan penerangan untuk memasang listrik
12	Keluarga Miskin	Keluarga miskin dengan sanitasi layak mencapai 100%	1	4	Masih terdapat keluarga dengan sanitasi yang kurang layak	Lahan dan rumah	Mengajukan bantuan sanitasi bagi keluarga yang kurang layak sanitasi
13	Keluarga Miskin	Keluarga miskin dengan hunian layak (subjektif) mencapai 100%	1	4	Masih terdapat keluarga miskin yang huniannya belum layak	Lahan dan rumah	Mengajukan bantuan hunian bagi keluarga yang kurang layak dan RTLH
14	Keluarga Miskin	Keluarga miskin dengan hunian layak (objektif) mencapai 100%	1	0	keluarga miskin yang huniannya belum layak	Lahan dan rumah	Mengajukan bantuan hunian bagi keluarga yang kurang layak dan RTLH
15	individu miskin	Individu miskin korban bencana yang ditangani mencapai 100%	1	0	Individu korban bencana tertangani	akses sarana prasarana memadai	Sosialisasi, Mitasi dan Penanganan Bencana

No.	Sasaran	Nama Program	Mendukung SDGs Ke-	Data Eksisting	Masalah yang Dihadapi	Potensi yang Dimiliki	Solusi Program & Kegiatan yang akan Dilakukan
16	Bayi	Persentase bayi yang mendapatkan ASI Eksklusif mencapai 100%	2	9	Masih terdapat bayi yang belum mendapat ASI Eksklusif	Akses kesehatan memadai	Sosialisasi ASI Eksklusif
17	Warga Desa	Keberadaan pertanian pangan tiap kawasan Rukun Tetangga	2	4	Masih terdapat kawasan Rukun Tetangga yang belum terdapat keberadaan kawasan pangan	Akses pertanian dan sarana prasarana memadai	Revitasi program ketahanan pangan dan sarana prasarana pertanian
18	Warga Desa	BPJS Kesehatan mencapai 100% penduduk	3	269	Masih ada keluarga yang belum ikut program BPJS Kesehatan	Uang iuran mandiri	Sosialisasi keikutsertaan program jaminan kesehatan
19	Warga Desa	Unmet need pelayanan kesehatan mencapai 0%	3	21	Masih terdapat keluarga yang belum terlayani layanan kesehatan	Akses Puskesmas dekat dan memadai	Sosialisasi layanan kesehatan
20	ibu hamil	Persentase Ibu hamil yang melahirkan di faskes mencapai 100%	3	0	Proses melahirkan yang nyaman bagi setiap ibu hamil	Akses Puskesmas dekat dan memadai	Sosialisasi layanan kesehatan
21	penderita TBC	Prevalensi TBC mencapai 0%	3	2	Masih terdapat warga masyarakat yang Prevalensi TBC	Akses Puskesmas dekat dan memadai	Sosialisasi layanan kesehatan dan pentingnya berobat secara rutin
22	Warga Desa	APK SD mencapai 100%	4	32	Masih terdapat anak yang putus sekolah	Akses pendidikan dekat, sarana prasarana memadai	Sosialisasi dan pendataan anak putus sekolah (ATS)
23	Warga Desa	APK SMP mencapai 100%	4	14	Masih terdapat anak yang putus sekolah	Akses pendidikan dekat, sarana prasarana memadai	Sosialisasi dan pendataan anak putus sekolah (ATS)
24	Warga Desa	APK SMA mencapai 100%	4	14	Masih terdapat anak yang putus sekolah	Akses pendidikan dekat, sarana prasarana memadai	Sosialisasi dan pendataan anak putus sekolah (ATS)
25	Warga Desa	APM SD mencapai 100%	4	32	Masih terdapat anak yang putus sekolah	Akses pendidikan dekat, sarana prasarana memadai	Sosialisasi dan pendataan anak putus sekolah (ATS)
26	Warga Desa	APM SMP mencapai 100%	4	14	Masih terdapat anak yang putus sekolah	Akses pendidikan dekat, sarana prasarana memadai	Sosialisasi dan pendataan anak putus sekolah (ATS)
27	Warga Desa	APM SMA mencapai 100%	4	14	Masih terdapat anak yang putus sekolah	Akses pendidikan dekat, sarana prasarana memadai	Sosialisasi dan pendataan anak putus sekolah (ATS)
28	Warga Desa	Rata-rata lama sekolah penduduk >20 tahun mencapai 12 tahun	4	0	Masih terdapat anak yang putus sekolah	Akses pendidikan dekat, sarana prasarana memadai	Sosialisasi dan pendataan anak putus sekolah (ATS)
29	Warga Desa	Persentase RT yang memiliki taman bacaan masyarakat	4	2	Masih terdapat wilayah RT yang belum terdapat taman bacaan	Akses perpustakaan Desa dekat, sarana prasarana memadai	Mengadakan taman bacaan keliling dan pengadaan pojok baca di tiap RT
30	Warga Desa	Persentase Keberadaan perdes/SK terkait gender	5	0	Masih sedikitnya keberadaan perdes/SK terkait gender	Akses penyusunan Perdes/SK terkait gender memadai	Penyusunan kebijakan regulasi Perdes/SK terkait gender dengan melibatkan peran serta masyarakat
31	Warga Desa	Persentase Keberadaan perdes/SK terkait jaminan untuk perempuan	5	0	Masih sedikitnya keberadaan perdes/SK terkait jaminan perempuan	Akses penyusunan Perdes/SK terkait jaminan untuk perempuan memadai	Penyusunan kebijakan regulasi Perdes/SK terkait jaminan untuk perempuan dengan melibatkan peran serta masyarakat
32	Perempuan Desa	Median usia kawin pertama perempuan (pendewasaan usia kawin pertama) di atas 18 tahun	5	2	Masih terdapat perempuan dengan usia kawin pertama >18 tahun	Perempuan remaja usia 17 tahun ke atas	Sosialisasi dan penyuluhan usia kawin pertama bagi perempuan
33	Warga Desa	APK SMA mencapai 100%	5	14	Masih terdapat anak yang putus sekolah	Akses pendidikan dekat, sarana prasarana memadai	Sosialisasi dan pendataan anak putus sekolah (ATS)

No.	Sasaran	Nama Program	Mendukung SDGs Ke-	Data Eksisting	Masalah yang Dihadapi	Potensi yang Dimiliki	Solusi Program & Kegiatan yang akan Dilakukan
34	Perempuan Desa	Persentase jumlah perempuan di Badan Permusyawaratan Desa (BPD) dan perangkat desa minimal 30%	5	0	Terdapat baru 1 jumlah perempuan di BPD	Jumlah perempuan di Desa relatif banyak	Sosialisasi keikutsertaan perempuan menduduki jabatan di BPD
35	Keluarga Miskin	Persentase keluarga dengan akses terhadap air minum layak mencapai 100%	6	2	Masih terdapat keluarga dengan akses air minum kurang layak	Akses air minum dan sarana prasarana memadai	Sosialisasi dan penyuluhan akses air minum dan pembangunan Pamsimas
36	Keluarga Miskin	Persentase keluarga dengan akses terhadap sanitasi layak mencapai 100%	6	11	Masih terdapat keluarga dengan akses sanitasi kurang layak	Akses sanitasi dan sarana prasarana memadai	Sosialisasi dan penyuluhan akses sanitasi dan pembangunan Jamban Komunal
37	Keluarga Miskin	Keluarga yang dilayani air baku mencapai 100%	6	5	Masih terdapat keluarga dengan akses air minum kurang layak	Akses air minum dan sarana prasarana memadai	Sosialisasi dan penyuluhan akses air minum dan pembangunan Pamsimas
38	Keluarga Miskin	Keluarga pengguna fasilitas air limbah mencapai 100%	6	85	Masih terdapat keluarga dengan akses air bersih dan air limbah kurang layak	Akses air bersih dan sarana prasarana memadai	Sosialisasi dan penyuluhan akses air minum dan pembangunan Pamsimas
39	Warga Desa	Kualitas sumber air tidak berwarna, tidak berbau, tidak berasa di seluruh RT	6	1	Masih terdapat keluarga dengan akses air bersih dan air limbah kurang layak	Akses air bersih dan sarana prasarana memadai	Sosialisasi dan penyuluhan akses air minum dan pembangunan Pamsimas
40	Warga Desa	Terdapat perdes/SK Kades tentang penggunaan air tanah, tata kelola sumber daya air	6	0	Belum tersedia Perdes/SK tentang penggunaan air tanah, tata kelola sumber daya air	Akses penyusunan regulasi memadai	Penyusunan Perdes tentang Tata Ruang Tata Wilayah
41	Warga Desa	Tersedianya perdes/SK Kades pelestarian lingkungan di sekitar aliran sungai	6	0	Belum tersedia Perdes/SK tentang pelestarian lingkungan di sekitar aliran sungai	Akses penyusunan regulasi memadai	Penyusunan Perdes tentang pelestarian lingkungan
42	Warga Desa	Persentase keberadaan air sungai tidak tercemar mencapai 100%	6	0	Masih terdapat pencemaran air sungai	Akses sungai memadai	Pembuatan Papan larangan membuang sampah di sungai
43	Warga Desa	Persentase keberadaan air danau tidak tercemar mencapai 100%	6	0	Masih terdapat pencemaran air sungai	Akses sungai memadai	Pembuatan Papan larangan membuang sampah di sungai
44	Keluarga Miskin	Keluarga pengguna listrik mencapai 100%	7	1	Masih terdapat keluarga miskin yang belum teraliri PLN	Akses PLN memadai	Bantuan penerangan untuk memasang listrik
45	Keluarga Miskin	Keluarga pengguna gas atau sampah kayu untuk memasak mencapai 100%.	7	2	Masih terdapat keluarga miskin yang belum menggunakan gas atau sampah kayu untuk memasak	Akses gas dan sampah kayu memadai	Sosialisasi penggunaan sumber utama untuk memasak
46	Warga Desa	PDB Desa rata-rata di atas Rp 30 juta	8	1109424.8	Masih terdapat keluarga miskin yang belum memenuhi PDB rata-rata	Akses lapangan pekerjaan dekat dan sarana prasarana memadai	Meningkatkan PDB Desa dengan nilai rata-rata Rp 30 juta
47	Warga Desa	Pekerja sektor formal minimal 51%	8	41	Pekerja sektor formal masih dibawah 51%	Akses lapangan pekerjaan dekat dan sarana prasarana memadai	Meningkatkan jumlah pekerja formal
48	Warga Desa	Tersedia KUD penyedia kredit usaha atau koperasi simpan pinjam di tiap RT	8	4	Masih terdapat RT yang belum mempunyai koperasi simpan pinjam	akses permodalan memadai	Sosialisasi pembentukan koperasi simpan pinjam di tingkat RT
49	Warga Desa	Tersedia fasilitas kredit di tiap RT	8	4	Masih terdapat RT yang belum mempunyai koperasi simpan pinjam	akses permodalan memadai	Pemberian modal koperasi di tingkat RT
50	Warga Desa	Tingkat pengangguran terbuka 0%	8	44	Masih terdapat individu usia produktif yang menganggur	Akses lapangan pekerjaan dekat dan sarana prasarana memadai	Pemberian informasi lowongan pekerjaan dan pemberian ketrampilan kerja
51	Warga Desa	Angkatan kerja baru yang dilatih mencapai 100%	8	44	Masih terdapat angkatan kerja baru yang belum memiliki keahlian	Individu angkatan kerja baru	Pemberian Latihan atau ketrampilan kerja
52	Warga Desa	Jalan kondisi baik mencapai 100%	9	57.1	Masih terdapat kondisi jalan yang belum baik	Lahan dan bahan	Pembangunan Jalan

No.	Sasaran	Nama Program	Mendukung SDGs Ke-	Data Eksisting	Masalah yang Dihadapi	Potensi yang Dimiliki	Solusi Program & Kegiatan yang akan Dilakukan
53	Warga Desa	Koefisien Gini desa di bawah 0,200	10	0.1	Masih terdapat koefisien desa dibawah 0,200	Sumber daya	Meningkatkan koefisien Gini Desa
54	Warga Desa	Jumlah pekerja peserta BPJS Ketenagakerjaan mencapai 100%	10	73	Masih terdapat pekerja yang ikut program BPJS Ketenagakerjaan	Uang iuran mandiri	Sosialisasi keikutsertaan peserta BPJS Ketenagakerjaan
55	Warga Desa	Tersedia perdes/SK Kades tentang advokasi pekerja migran	10	0	Belum terdapat perdes/SK Kades tentang advokasi pekerja migran	akses penyusunan regulasi memadai	Penyusunan perdes/SK kades tentang advokasi pekerja migran
56	Keluarga Miskin	Rumah kumuh mencapai 0%	11	9	Masih terdapat rumah kumuh	Lahan dan rumah	Rehabilitasi Rumah Tidak Layak Huni
57	Warga Desa	Pengamanan dilaksanakan di 100% RT	11	4	Masih terdapat RT yang belum melaksanakan pengamanan lingkungan	kesadaran warga lingkungan	Mengaktifkan kembali siskamling di masing-masing RT
58	Warga Desa	Keluarga, orang tua, perempuan dan difabel pengguna moda transportasi umum >50%	11	23	Masih terdapat warga difabel yang belum terlayani moda transportasi umum	akses transportasi dan sarana prasarana	Sosialisasi penggunaan moda transportasi umum yang ramah difabel
59	Warga Desa	Swasta dan organisasi kemasyarakatan cangkrukan untuk pembangunan desa	11	0	Terdapat orgamisasi kemasyarakatan dan swasta	Terdapat orgamisasi kemasyarakatan dan swasta	Swasta dan organisasi kemasyarakatan cangkrukan untuk pembangunan desa
60	Warga Desa	Tersedia peringatan dini bencana	11	4	Daerah rawan bencana	lahan, akses sarana prasarana memadai	Mitigasi dan peringatan dini bencana
61	Warga Desa	Terdapat pengolahan sampah dan penanganan sampah keluarga mencapai 100%	11	86	pembuangan sampah di sepanjang sungai	lahan, akses sarana prasarana memadai	Membuat tempat pengolahan sampah
62	Warga Desa	Terdapat taman/lapangan di desa	11	4	Terdapat lapangan desa	lahan akses sarana prasarana memadai	peningkatan sarana prasarana lapangan dan taman di desa
63	Warga Desa	Tersedia Perdes/SK Kades tentang kegiatan usaha yang tidak menimbulkan pencemaran dan pengelolaan limbah serta sampah rumah tangga	12	0	Belum tersedianya Perdes/SK Kades tentang kegiatan usaha yang tidak menimbulkan pencemaran dan pengelolaan limbah serta sampah rumah tangga	akses penyusunan perdes/SK Kades memadai	Penyusunan perdes/SK kades tentang kegiatan usaha yang tidak menimbulkan pencemaran dan pengelolaan limbah serta sampah rumah tangga
64	Warga Desa	Tersedia unit pengolah sampah	12	3	pembuangan sampah di sepanjang sungai	lahan, akses sarana prasarana memadai	Membuat tempat pengolahan sampah
65	Warga Desa	Penanganan/mitigasi bencana mencakup 100% terhadap peluang kebencanaan tiap RT.	13	4	Daerah rawan bencana	lahan, akses sarana prasarana memadai	Mitigasi dan peringatan dini bencana
66	Warga Desa	Tersedia perdes/SK Kades tentang tata ruang desa dan perlindungan sumber daya laut.	14	0	Belum tersedianya Perdes/SK Kades tentang Tata Ruang Desa	akses penyusunan perdes memadai	Penyusunan Perdes Tata Ruang Desa
67	Warga Desa	Tidak ada ilegal fishing.	14	0	Belum tersedianya Perdes/SK Kades tentang ilegal fishing	akses penyusunan perdes/SK Kades memadai	Penyusunan Perdes/SK kades tentang ilegal fishing
68	Warga Desa	Tersedia perdes/SK Kades tentang pelestarian keanekaragaman hayati	15	0	Belum tersedianya perdes/SK Kades tentang pelestarian keanekaragaman hayati	akses penyusunan perdes/SK Kades memadai	Penyusunan Perdes/SK Kades tentang pelestarian keanekaragaman hayati
69	Warga Desa	Luas lahan hutan rusak dan lahan kritis di hutan mencapai 0%, pemanfaatan kayu dari hutan yang direstorasi	15	3	Pemanfaatan lahan yang kritis	lahan akses sarana prasarana memadai	sosialisasi dan revitalisasi penggunaan lahan

No.	Sasaran	Nama Program	Mendukung SDGs Ke-	Data Eksisting	Masalah yang Dihadapi	Potensi yang Dimiliki	Solusi Program & Kegiatan yang akan Dilakukan
70	Warga Desa	Kriminalitas, perkelahian, KDRT, kekerasan terhadap anak mencapai 0%	16	0	Kriminalitas, perkelahian, KDRT, kekerasan terhadap anak	pemuda, remaja, anak Desa	Sosialisasi dan penyuluhan terkait Kriminalitas, perkelahian, KDRT, kekerasan terhadap anak
71	Warga Desa	Terselenggara gotong royong antar penduduk berbeda agama, ras, golongan	16	240	Memudarnya budaya gotong royong	komunitas, warga RT	Meningkatkan budaya gotong royong antar penduduk
72	Warga Desa	Pekerja anak mencapai 0%	16	0	Pekerja anak	Anak	Pemantauan, sosialisasi dan penyuluhan terkait himbauan untuk tidak mempekerjakan anak
73	Warga Desa	Laporan pertanggungjawaban Kades dan laporan keuangan diterima dalam Musdes	16	0	Laporan Pertanggungjawaban kades	Musdes	Melaksanakan musdes pertanggungjawaban kegiatan
74	Warga Desa	SOTK pemerintahan desa sesuai peraturan yang berlaku	16	0	SOTK Pemerintah Desa	Perangkat Desa memadai	Penataan SOTK Pemerintah Desa
75	Warga Desa	Tingkat kepuasan layanan pemerintah desa tinggi	16	3	Kepuasan masyarakat atas layanan pemerintah Desa	sarana prasarana memadai	Melakukan survei kepuasan masyarakat atas layanan publik secara periodik
76	Perempuan Desa	Perempuan dalam BPD dan perangkat desa mencapai minimal 30%	16	0	Terdapat baru 1 jumlah perempuan di BPD	Jumlah perempuan di Desa relatif banyak	Sosialisasi keikutsertaan perempuan menduduki jabatan di BPD
77	Warga Desa	Dokumen perencanaan dan keuangan desa dapat diakses publik, disediakan dalam waktu sehari, dan seluruh pengaduan informasi ditangani	16	0	Dokumen perencanaan dan keuangan desa dapat diakses publik, disediakan dalam waktu sehari, dan seluruh pengaduan informasi ditangani	sarana prasarana memadai (offline dan online)	Melaksanakan program layanan cepat dan dapat diakses secara online melalui website maupun media sosial
78	Warga Desa	Dokumen perencanaan dan keuangan desa dapat diakses publik, disediakan dalam waktu sehari, dan seluruh pengaduan informasi ditangani	16	0	Dokumen perencanaan dan keuangan desa dapat diakses publik, disediakan dalam waktu sehari, dan seluruh pengaduan informasi ditangani	sarana prasarana memadai (offline dan online)	Melaksanakan program layanan cepat dan dapat diakses secara online melalui website maupun media sosial, membuat layanan 1 hari layanan
79	Warga Desa	Rasio penerimaan perpajakan terhadap PDB Desa di atas 12% per tahun	17	59.384.191	Rasio penerimaan perpajakan terhadap PDB Desa belum di atas 12% per tahun	lapangan pekerjaan yang mudah diakses	Sosialisasi dan membuka lapangan kesempatan kerja
80	Warga Desa	Terdapat kerja sama desa dengan desa lain, pihak ketiga, dan lembaga internasional	17	0	Belum adanya kerjasama desa dengan pihak ketiga dan lembaga internasional	lahan, akses sarana prasarana memadai	Menarik investor dan lembaga kerjasama dengan pihak ketiga dan lembaga internasional
81	Warga Desa	Tersedia jaringan internet tetap (wifi) dan mobile (handphone) berkecepatan tinggi	17	0	Jaringan internet belum merata di setiap wilayah Desa	Lahan, jaringan internet memadai	Memperluas jaringan internet di seluruh wilayah Desa
82	Warga Desa	Tersedia jaringan internet tetap (wifi) dan mobile (handphone) berkecepatan tinggi	17	0	Jaringan internet belum merata di setiap wilayah Desa	Lahan, jaringan internet memadai	Memperluas jaringan internet di seluruh wilayah Desa
83	Warga Desa	Tersedia data statistik desa setiap tahun, aplikasi statistik dan petugas bidang statistik di desa	17	0	Belum tersedia data statistik desa setiap tahun, aplikasi statistik dan petugas bidang statistik di desa secara akurat	Petugas, akses sarana prasarana memadai	Memperkuat data statistik desa setiap tahun dengan menggunakan aplikasi
84	Warga Desa	Tersedia data statistik desa setiap tahun, aplikasi statistik dan petugas bidang statistik di desa	17	0	Belum tersedia data statistik desa setiap tahun, aplikasi statistik dan petugas bidang statistik di desa secara akurat	Petugas, akses sarana prasarana memadai	Memperkuat data statistik desa setiap tahun dengan menggunakan aplikasi
85	Warga Desa	Tersedia data SDGs setiap tahun	17	0	Belum tersedia data SDGs setiap tahun secara akurat	Petugas, akses sarana prasarana memadai	Updating data SDGs Desa berbasis aplikasi

No.	Sasaran	Nama Program	Mendukung SDGs Ke-	Data Eksisting	Masalah yang Dihadapi	Potensi yang Dimiliki	Solusi Program & Kegiatan yang akan Dilakukan
86	Warga Desa	Kegiatan tolong menolong yang didasarkan pada ajaran agama	18	222	Kegiatan tolong menolong yang didasarkan pada ajaran agama belum berjalan secara optimal	organisasi keagamaan, akses sarana prasarana memadai	Melaksanakan kegiatan tolong menolong yang didasarkan pada ajaran agama secara periodik
87	tokoh agama	Tokoh agama berpartisipasi dalam musdes dan implementasi pembangunan desa	18	0	Tokoh agama berpartisipasi dalam musdes dan implementasi pembangunan desa	tokoh agama	Melibatkan tokoh agama dalam musdes dan implementasi pembangunan desa
88	Warga Desa	Pelaksanaan musdes minimal 4 kali setahun	18	0	Pelaksanaan musdes minimal 4 kali setahun	BPD, Pemerintah Desa, tokoh agama, tokoh masyarakat, tokoh perempuan, pokmas	Melaksanakan musdes 5 kali dalam setahun
89	Warga Desa	Tersedia dokumen RPJMDes, RKPDes, APBDes	18	0	Tersedia dokumen RPJMDes, RKPDes, APBDes	BPD, Pemerintah Desa, tokoh agama, tokoh masyarakat, tokoh perempuan, pokmas	Penyusunan dokumen RPJMDes, RKPDes, APBDes
90	Warga Desa	Tersedia dokumen RPJMDes, RKPDes, APBDes	18	0	Tersedia dokumen RPJMDes, RKPDes, APBDes	BPD, Pemerintah Desa, tokoh agama, tokoh masyarakat, tokoh perempuan, pokmas	Penyusunan dokumen RPJMDes, RKPDes, APBDes
91	Warga Desa	Tersedia dokumen RPJMDes, RKPDes, APBDes	18	0	Tersedia dokumen RPJMDes, RKPDes, APBDes	BPD, Pemerintah Desa, tokoh agama, tokoh masyarakat, tokoh perempuan, pokmas	Penyusunan dokumen RPJMDes, RKPDes, APBDes
92	Warga Desa	Tersedia peta batas desa yang telah ditetapkan oleh bupati/walikota	18	0	Belum tersedia peta batas desa yang telah ditetapkan oleh bupati/walikota	lahan, sarana prasarana memadai	Peta Desa tematik
93	Warga Desa	Tersedia peta batas desa yang telah ditetapkan oleh bupati/walikota	18	0	Tersedia peta batas desa yang telah ditetapkan oleh bupati/walikota	lahan, sarana prasarana memadai	Penetapan dan penegasan Batas Desa dengan melibatkan Pemkab
94	tokoh masyarakat	Budaya yang dilestarikan mencapai 100%, lembaga adat aktif	18	4	Budaya yang dilestarikan mencapai 100%, lembaga adat aktif	lahan, sarana prasarana memadai	Menyelenggarakan acara pelestarian budaya dan adat istiadat Desa



Jatilor, 28 September 2022
Ketua Tim Penyusun Perubahan RPJM Desa

SUPARWAN, S.Pd.I.,MM

**PERUBAHAN KEDUA RENCANA PEMBANGUNAN JANGKA MENENGAH DESA
TAHUN 2019-2025**

DESA : JATILOR
KECAMATAN : GODONG
KABUPATEN : GROBOGAN
PROVINSI : JAWA TENGAH

No	Bidang/Sub Bidang	Jenis Kegiatan	Mendukung SDGs Desa ke-	Data Eksiting Tahun ke-0	Target Capaian Tahun ke 1-6						Lokasi (RT/RW/Dusun)	Prakiraan Volume & Satuan	Waktu Pelaksanaan							Prakiraan Biaya dan Sumber Pembiayaan		Pola Pelaksanaan		
					1	2	3	4	5	6			1	2	3	4	5	6	7	Jumlah (Rp)	Sumber			
a	b	c	d	e	f	g	h	i	j	k	l	m	n	o	p	q	r	s	t	u	v	w	x	
1 Penyelenggaraan Pemerintahan Desa																								
a.	Penyelenggaraan Belanja Penghasilan Tetap, Tunjangan dan	1	Penghasilan Tetap dan Tunjangan Kepala Desa	1	1	1	1	1	1	1	1	Desa Jatilor	1 Org	V	V	V	V	V	V	V	48.000.000 /th	APBDesa	Swakelola	
		2	Penghasilan Tetap dan Tunjangan Perangkat Desa	1	9	9	9	9	9	9	9	9	Desa Jatilor	10 Org	V	V	V	V	V	V	V	270.000.000 /th	APBDesa	Swakelola
		3	Penyediaan Jaminan Sosial Kepala Desa dan Perangkat Desa	1	10	10	10	10	10	10	10	10	Desa Jatilor	11 Org	V	V	V	V	V	V	V	8.226.312 /th	APBDesa	Swakelola
		4	Penyediaan Operasional Pemerintah Desa	1	1	1	1	1	1	1	1	1	Desa Jatilor	1 lembaga	V	V	V	V	V	V	V	170.000.000 /th	APBDesa	Swakelola
		5	Penyediaan Tunjangan BPD	1	7	7	7	7	7	7	7	7	Desa Jatilor	5 Org	V	V	V	V	V	V	V	23.160.000 /th	APBDesa	Swakelola
		6	Penyediaan Operasional BPD	1	7	7	7	7	7	7	7	7	Desa Jatilor	1 lembaga	V	V	V	V	V	V	V	60.000.000 /th	APBDesa	Swakelola
		7	Penyediaan Insentif/Operasional RT/RW	1	75	75	75	75	75	75	75	75	Desa Jatilor	90 Org	V	V	V	V	V	V	V	80.000.000 /th	APBDesa	Swakelola
		8	Penyediaan Operasional Pemerintah Desa yang bersumber dari Dana Desa	1	1				1	1	1		Desa Jatilor	1 Unit					V	V	V	30.000.000 /th	APBDesa	Swakelola
		9	Lain-lain sub Bidang Belanja Penghasilan Tetap, Tunjangan dan Operasional Pemerintah Desa (Tambah Tunjangan Kepala Desa dan Perangkat Desa), (Gaji ke13), THR, dll	1	10	10	10	10	10	10	10	10	Desa Jatilor	11 Org	V	V	V	V	V	V	V	560.000.000 /th	APBDesa	Swakelola
		10	Tunjangan Pejabat/Pelaksana Tugas Kepala Desa dan Perangkat Desa	1	1	1	1	1	1	1	1	1	Desa Jatilor	1 Org	V	V	V	V	V	V	V	6.000.000 /th	APBDesa	Swakelola
b.	Sarana dan Prasarana	1	Penyediaan sarana (aset tetap) perkantoran/pemerintahan	9	1	1	1	1	1	1	1	Desa Jatilor	1 lembaga	V	V	V	V	V	V	V	50.000.000 /th	APBDesa	Swakelola	

No	Bidang/Sub Bidang	Jenis Kegiatan	Mendukung SDGs Desa ke-	Data Eksiting Tahun ke-0	Target Capaian Tahun ke 1-6						Lokasi (RT/RW/Dusun)	Prakiraan Volume & Satuan	Waktu Pelaksanaan							Prakiraan Biaya dan Sumber Pembiayaan		Pola Pelaksanaan	
					1	2	3	4	5	6			1	2	3	4	5	6	7	Jumlah (Rp)	Sumber		
a	b	c	d	e	f	g	h	i	j	k	l	m	n	o	p	q	r	s	t	u	v	w	x
	Pemerintahan Desa	2	Pemeliharaan Gedung/Prasarana Kantor Desa	9	1	1	1	1	1	1	1	Desa Jatilor	1 lembaga	V	V	V	V	V	V	V	30.000.000 /th	APBDesa	Swakelola
		3	Pembangunan/Rehabilitasi/Peningkatan Gedung/Prasarana Kantor Desa	9	1	1	1	1	1	1	1	1	Desa Jatilor	1 lembaga	V	V	V	V	V	V	50.000.000 /th	APBDesa	Swakelola
		4	lain-lain kegiatan sub bidang sarana prasarana																				
c.	Administrasi Kependudukan, Pencatatan Sipil, Statistik dan Kearsipan	1	Pelayanan administrasi umum dan kependudukan (Surat Pengantar/Pelayanan KTP, Akta Kelahiran, Kartu Keluarga, dll)	1	1	1	1	1	1	1	1	Desa Jatilor	1 lembaga	V	V	V	V	V	V	V	2.400.000 /th	APBDesa	Swakelola
		2	Penyusunan/Pendataan/Pemutakhiran Profil Desa dan potensi desa)**	1	1	1	1	1	1	1	1	1	Desa Jatilor	1 lembaga	V	V	V	V	V	V	10.000.000 /th	APBDesa	Swakelola
		3	Pengelolaan administrasi dan kearsipan pemerintahan desa	9	1	1	1	1	1	1	1	1	Desa Jatilor	1 lembaga	V	V	V	V	V	V	2.400.000 /th	APBDesa	Swakelola
		4	Penyuluhan dan Penyadaran Masyarakat tentang Kependudukan dan Pencatatan Sipil	1	1	1	1	1	1	1	1	1	Desa Jatilor	1 lembaga	V	V	V	V	V	V	8.000.000 /th	APBDesa	Swakelola
		5	Pemetaan dan Analisis Kemiskinan Desa secara Partisipatif	1	1	1	1	1	1	1	1	1	Desa Jatilor	1 lembaga	V	V	V	V	V	V	2.400.000 /th	APBDesa	Swakelola
		6	lain-lain kegiatan sub bidang administrasi kependudukan, pencatatan sipil, statistik dan kearsipan*	9	1	1	1	1	1	1	1	1	Desa Jatilor	1 lembaga	V	V	V	V	V	V	2.400.000 /th	APBDesa	Swakelola
d.	Tata Praja Pemerintahan, Perencanaan, Keuangan	1	Penyelenggaraan Musyawarah Perencanaan Desa/Pembahasan APBDes (Musdes, Musrenbangdesdll bersifat reguler)	10	60	60	60	60	60	60	60	Desa Jatilor	1 lembaga	V	V	V	V	V	V	V	10.000.000 /th	APBDesa	Swakelola
		2	Penyelenggaraan Musyawarah Desa lainnya (musdus, rebug warga, dll., yang bersifat non-reguler)	10	150	150	150	150	150	150	150	150	Desa Jatilor	1 lembaga	V	V	V	V	V	V	18.000.000 /th	APBDesa	Swakelola
		3	Penyusunan Dokumen Perencanaan Desa (RPJMDes/ RKPDes	10	11	11	11	11	11	11	11	11	Desa Jatilor	1 lembaga	V	V	V	V	V	V	5.600.000 /th	APBDesa	Swakelola

No	Bidang/Sub Bidang	Jenis Kegiatan	Mendukung SDGs Desa ke-	Data Eksiting Tahun ke-0	Target Capaian Tahun ke 1-6						Lokasi (RT/RW/ Dusun)	Prakiraan Volume & Satuan	Waktu Pelaksanaan							Prakiraan Biaya dan Sumber Pembiayaan		Pola Pelaksanaan		
					1	2	3	4	5	6			1	2	3	4	5	6	7	Jumlah (Rp)	Sumber			
a	b	c	d	e	f	g	h	i	j	k	l	m	n	o	p	q	r	s	t	u	v	w	x	
		4	Penyusunan Dokumen Keuangan Desa (APBDes/ APBDes Perubahan/ LPJ APBDes,	10	10	10	10	10	10	10	10	Desa Jatilor	1 lembaga	V	V	V	V	V	V	V	15.610.000 /th	APBDesa	Swakelola	
		5	Penyusunan Kebijakan Desa (Perdes/Perkades, dll - diluar dokumen Rencana Pembangunan/Keuangan)	10	5	5	5	5	5	5	5	Desa Jatilor	1 lembaga	V	V	V	V	V	V	V	3.800.000 /th	APBDesa	Swakelola	
		6	Pengelolaan/Administrasi/Inventarisasi/Penilaian Aset Desa	10	4	4	4	4	4	4	4	Desa Jatilor	1 lembaga	V	V	V	V	V	V	V	9.900.000 /th	APBDesa	Swakelola	
		7	Penyusunan Laporan Kepala Desa/Penyelenggaraan Pemerintahan Desa (laporan akhir tahun anggaran, laporan akhir masa jabatan, laporan keterangan akhir tahun anggaran, informasi kepada masyarakat)	10	5	5	5	5	5	5	5	Desa Jatilor	1 lembaga	V	V	V	V	V	V	V	2.540.000 /th	APBDesa	Swakelola	
		8	Pengembangan Sistem Informasi Desa	10	5	5	5	5	5	5	5	Desa Jatilor	1 lembaga	V	V	V	V	V	V	V	30.000.000 /th	APBDesa	Swakelola	
		9	Koordinasi/Kerjasama Penyelenggaraan Pemerintahan Pembangunan Desa (Antar Desa/Kecamatan/Kabupaten, Pihak Ketiga, dll)	10	10	10	10	10	10	10	10	Desa Jatilor	1 lembaga	V	V	V	V	V	V	V	50.000.000 /th	APBDesa	Swakelola	
		10	Dukungan Pelaksanaan dan Sosialisasi Pilkades, Pemilihan Kepala Kewilayahan dan Pemilihan BPD (yang menjadi wewenang Desa)	10	1					1	1	Desa Jatilor	1 kegiatan							V	V	100.000.000 /th	APBDesa	Swakelola
		11	Penyelenggaraan Lomba antar kewilayahan dan pengiriman kontingen dalam mengikuti Lomba Desa																					
		12	lain-lain kegiatan sub bidang tata praja pemerintahan, perencanaan, keuangan dan pelaporan																					
e.	Pertanahan	1	Sertifikasi Tanah Kas Desa	10	7	7	7	7	7	7	7	Desa Jatilor	1 kegiatan	V	V	V	V	V	V	V	10.000.000 /th	APBDesa	Swakelola	

No	Bidang/Sub Bidang	Jenis Kegiatan	Mendukung SDGs Desa ke-	Data Eksisting Tahun ke-0	Target Capaian Tahun ke 1-6						Lokasi (RT/RW/Dusun)	Prakiraan Volume & Satuan	Waktu Pelaksanaan							Prakiraan Biaya dan Sumber Pembiayaan		Pola Pelaksanaan	
					1	2	3	4	5	6			1	2	3	4	5	6	7	Jumlah (Rp)	Sumber		
a	b	c	d	e	f	g	h	i	j	k	l	m	n	o	p	q	r	s	t	u	v	w	x
		2	Administrasi Pertanahan (Pendaftaran Tanah, dan Pemberian Registrasi Agenda Pertanahan)																				
		3	Fasilitasi Sertifikasi Tanah untuk Masyarakat Miskin																				
		4	Mediasi Konflik Pertanahan																				
		5	Penyuluhan Pertanahan																				
		6	Administrasi Pajak Bumi dan Bangunan (PBB)	10	1	1	1	1	1	1	1	Desa Jatilor	1 kegiatan	V	V	V	V	V	V	V	41.563.688 /th	APBDesa	Swakelola
		7	Penentuan/Penegasan/Pembangunan Batas/Patok Tanah Desa	10	1	1	1	1	1	1	1	Desa Jatilor	1 kegiatan	V	V	V	V	V	V	V	5.000.000 /th	APBDesa	Swakelola
Jumlah Bidang 1																				1.555.000.000			
2	Pelaksanaan Pembangunan Desa																						
a.	Pendidikan	1	Penyelenggaraan PAUD/TK/TPA/TKA/TPQ/Madrasah Non-Formal Milik Desa (Bantuan Honor Pengajar, Pakaian)	4	12	12	12	12	12	12	12	Desa Jatilor	7 lembaga	V	V	V	V	V	V	V	70.000.000 th	APBDesa	Swakelola
		2	Dukungan Penyelenggaraan PAUD (APE,Sarana PAUD,dst)	4	1	1	1	1	1	1	1	Desa Jatilor	7 lembaga	V	V	V	V	V	V	V	3.500.000 th	APBDesa	Swakelola
		3	Penyuluhan dan Pelatihan Pendidikan bagi Masyarakat	4	60			60	60	60		Desa Jatilor	Lembaga					V	V	V	7.000.000 th	APBDesa	Swakelola
		4	Pemeliharaan Sarana dan Prasarana Perpustakaan/Taman Bacaan Desa/ Sanggar Belajar Milik Desa																				
		5	Pemeliharaan Sarana dan Prasarana PAUD/TK/TPA/TKA/TPQ/Madrasah Non Formal Milik Desa	4	4				4	4		Desa Jatilor	4 lembaga						V	V	6.000.000 th	APBDesa	Swakelola
		6	Pembangunan/Rehabilitasi/Peningkatan/Pengadaan Sarana/Prasarana/Alat Peraga Edukatif (APE) PAUD/TK/TPA/TKA/TPQ/Madrasah Non-Formal Milik Desa	4	5	5	5	5	5	5	5	Desa Jatilor	5 Lembaga	V	V	V	V	V	V	V	100.000.000 /th	APBDesa	Swakelola

No	Bidang/Sub Bidang	Jenis Kegiatan	Mendukung SDGs Desa ke-	Data Eksiting Tahun ke-0	Target Capaian Tahun ke 1-6						Lokasi (RT/RW/Dusun)	Prakiraan Volume & Satuan	Waktu Pelaksanaan							Prakiraan Biaya dan Sumber Pembiayaan		Pola Pelaksanaan	
					1	2	3	4	5	6			1	2	3	4	5	6	7	Jumlah (Rp)	Sumber		
a	b	c	d	e	f	g	h	i	j	k	l	m	n	o	p	q	r	s	t	u	v	w	x
		8	Pemeliharaan Sarana/Prasarana Posyandu/Polindes/PKD	3	1		1	1	1	1	1	Desa Jatilor	1 PKD		V	V	V	V	V	V	5.000.000 /th	APBDesa	Swakelola
		9	Pembangunan/Rehabilitasi/Peningkatan/Pengadaan Sarana/Prasarana Posyandu/Polindes/PKD	3	5		5	5	5	5	5	Desa Jatilor	5 Pos		V	V	V	V	V	V	75.000.000 /th	APBDesa	Swakelola
		10	lain-lain kegiatan sub bidang kesehatan																				
c.	Pekerjaan umum dan penataan ruang	1	Pemeliharaan Jalan Desa	9	3	3	3	3	3	3	3	Dusun	3 Dusun	V	V	V	V	V	V	V	17.500.000 /th	APBDesa	Swakelola
		2	Pemeliharaan Jalan Lingkungan PermukimanGang																				
		3	Pemeliharaan Jalan Usaha Tani																				
		4	Pemeliharaan Jembatan Milik Desa	9	3	3	3					Desa Jatilor	3 Unit	V	V	V					70.000.000 /th	APBDesa	Swakelola
		5	Pemeliharaan Prasarana Jalan Desa (Gorong-gorong, Selokan, Box/Slab Culvert, Drainase, Prasarana Jalan																				
		6	Pemeliharaan Gedung/Prasarana Balai Desa/Balai Kemasyarakatan	9	1	1	1	1	1	1	1	Desa Jatilor	1 Unit	V	V	V	V	V	V	V	17.500.000 /th	APBDesa	Swakelola
		7	Pemeliharaan Pemakaman Milik Desa/Situs Bersejarah Milik Desa/Petilasan	9	3	3	3	3	3	3	3	Desa Jatilor	3 Unit	V	V	V	V	V	V	V	6.000.000 /th	APBDesa	Swakelola
		8	Pemeliharaan Embung Milik Desa																				
		9	Pemeliharaan Monumen/Gapura/Batas Desa																				
		10	Pembangunan/Rehabilitasi/Peningkatan/Pengerasan Jalan Desa																				
		a	Pembangunan Trotoar Tepi Jalan Raya Purwodadi-Semarang di RT 01 RW 01	9	1	1						Dsn.Jatilor	1 unit	V							200.000.000	APBDesa	Swakelola
		b	Jalan Induk Dusun Jatilor	9	1		1					Dsn.Jatilor	1 unit				V				100.000.000	APBDesa	Swakelola
		c	Jalan Timur Dusun Jatilor & Jalan Tembus	9	1	1	1	1	1	1	1	Dsn.Jatilor	1 unit		V	V	V	V	V	V	200.000.000	APBDesa	Swakelola

No	Bidang/Sub Bidang	Jenis Kegiatan	Mendukung SDGs Desa ke-	Data Eksiting Tahun ke-0	Target Capaian Tahun ke 1-6						Lokasi (RT/RW/Dusun)	Prakiraan Volume & Satuan	Waktu Pelaksanaan							Prakiraan Biaya dan Sumber Pembiayaan		Pola Pelaksanaan	
					1	2	3	4	5	6			1	2	3	4	5	6	7	Jumlah (Rp)	Sumber		
a	b	c	d	e	f	g	h	i	j	k	l	m	n	o	p	q	r	s	t	u	v	w	x
		d	Jalan Barat Dusun Jatilor	9	1			1			1	Dsn.Jatilor	1 unit			V				V	100.000.000	APBDesa	Swakelola
		e	Jalan Poros RW 03 Dusun Mulungan	9	1			1			1	Dsn.Mulungan	1 unit			V				V	100.000.000	APBDesa	Swakelola
		f	Jalan Poros Batas RW 04 dan RW 05 Dusun Mulungan	9	1		1				1	Dsn.Mulungan	1 unit		V				V	V	100.000.000	APBDesa	Swakelola
		g	Jalan Sabuk Desa (Barat Dusun Mulungan)	9	1	1					1	Dsn.Mulungan	1 unit	V					V	V	100.000.000	APBDesa	Swakelola
		h	Jalan Induk Dusun Tempuran	9	1		1	1	1	1	1	Dsn.Tempuran	1 unit			V	V	V	V	V	200.000.000	APBDesa	Swakelola
		i	Jalan Barat Dusun Tempuran	9	1	1						Dsn.Tempuran	1 unit	V							100.000.000	APBDesa	Swakelola
		j	Jalan Timur Dusun Tempuran	9	1		1				1	Dsn.Tempuran	1 unit		V				V	V	150.000.000	APBDesa	Swakelola
		11	Pembangunan/Rehabilitasi/Peningkatan/Pengersan Jalan Lingkungan PermukimanGang	9																			
		a	Pembangunan Jalan RT 02 RW 01 sampai dengan RT 01 RW 02	9	1		1				1	Dsn.Jatilor	1 unit		V				V	V	150.000.000	APBDesa	Swakelola
		b	Pembangunan Jalan RT 03 RW 01 sampai dengan RT 02 RW 02	9	1		1	1			1	Dsn.Jatilor	1 unit			V			V	V	150.000.000	APBDesa	Swakelola
		c	Pembangunan Jalan RT 04 RW 01 sampai dengan RT 03 RW 02	9	1			1			1	Dsn.Jatilor	1 unit				V		V	V	150.000.000	APBDesa	Swakelola
		d	Pembangunan Jalan RT 01 RW 03	9	1	1			1		1	Dsn.Mulungan	1 unit	V				V		V	150.000.000	APBDesa	Swakelola
		e	Pembangunan Jalan RT 02 RW 03 sampai dengan Belakang SDN Jatilor	9	1		1	1	1	1	1	Dsn.Mulungan	1 unit		V	V	V	V	V	V	150.000.000	APBDesa	Swakelola
		f	Pembangunan Jalan RT 03 RW 03 sampai dengan RT 02 RW 02	9	1		1	1	1	1	1	Dsn.Mulungan	1 unit			V	V	V	V	V	150.000.000	APBDesa	Swakelola
		g	Pembangunan Jalan RT 04 RW 03 dan Jalan Utara SMPN 3 Godong	9	1			1	1	1	1	Dsn.Mulungan	1 unit				V	V	V	V	150.000.000	APBDesa	Swakelola
		h	Pembangunan Jalan RT 01 RW 04 sampai dengan RT 01 RW 05	9	1				1	1	1	Dsn.Mulungan	1 unit					V		V	150.000.000	APBDesa	Swakelola

No	Bidang/Sub Bidang	Jenis Kegiatan	Mendukung SDGs Desa ke-	Data Eksiting Tahun ke-0	Target Capaian Tahun ke 1-6						Lokasi (RT/RW/Dusun)	Prakiraan Volume & Satuan	Waktu Pelaksanaan							Prakiraan Biaya dan Sumber Pembiayaan		Pola Pelaksanaan	
					1	2	3	4	5	6			1	2	3	4	5	6	7	Jumlah (Rp)	Sumber		
a	b	c	d	e	f	g	h	i	j	k	l	m	n	o	p	q	r	s	t	u	v	w	x
		i	Pembangunan Jalan RT 02 RW 04 sampai dengan RT 02 RW 05	9	1	1	1	1	1	1	1	Dsn.Mulungan	1 unit	V	V	V	V	V	V	V	200.000.000	APBDesa	Swakelola
		j	Pembangunan Jalan RT 03 RW 04 sampai dengan RT 03 RW 05	9	1					1	1	Dsn.Mulungan	1 unit						V	V	150.000.000	APBDesa	Swakelola
		k	Pembangunan Jalan RT 04 RW 04 sampai dengan Jalan Sabuk Desa (Selatan)	9	1	1	1	1	1	1	1	Dsn.Mulungan	1 unit	V	V	V	V	V	V	V	150.000.000	APBDesa	Swakelola
		l	Pembangunan Jalan RT 01 RW 06	9	1	1				1	1	Dsn. Tempuran	1 Unit		V				V	V	150.000.000	APBDesa	Swakelola
		m	Pembangunan Jalan RT 02 RW 06 sampai dengan RT 03 RW 06	9	1		1			1	1	Dsn. Tempuran	1 Unit			V			V	V	150.000.000	APBDesa	Swakelola
		n	Pembangunan Jalan RT 01 RW 07 sampai dengan Gondangan	9	1			1		1	1	Dsn. Tempuran	1 Unit				V		V	V	150.000.000	APBDesa	Swakelola
		o	Pembangunan Jalan RT 01 FRW 07 sampai dengan RT 02 RW 07	9	1				1	1	1	Dsn. Tempuran	1 Unit					V	V	V	150.000.000	APBDesa	Swakelola
		12	Pembangunan/Rehabilitasi/Peningkatan/Pengerasan Jalan Usaha Tani																				
		a	Pembangunan Jalan Usaha Tani Utara Dusun Mulungan	9	1		1	1	1	1	1	Dsn. Mulungan	1 Unit		V	V	V	V	V	V	150.000.000	APBDesa	Swakelola
		b	Pembangunan Jalan Usaha Tani Utara Dsn Jatilor	9	1	1	1	1	1	1	1	Dsn. Jatilor	1 Unit	V	V	V	V	V	V	V	150.000.000	APBDesa	Swakelola
		c	Pembangunan Jalan Usaha Tani Selatan & Timur Dusun Tempuran & Jatilor	9	1	1	1	1	1	1	1	Dsn.Tempuran	1 Unit	V	V	V	V	V	V	V	250.000.000	APBDesa	Swakelola
		d	Pembangunan Jalan & Jembatan Usaha Tani Barat Dusun Mulungan	9	1	1	1	1	1	1	1	Dsn Mulungan	1 Unit	V	V	V	V	V	V	V	100.000.000	APBDesa	Swakelola
		13	Pembangunan/Rehabilitasi/Peningkatan/Pengerasan Jembatan Milik Desa	9	1	1	1	1	1	1	1	Desa Jatilor	3 Unit	V	V	V	V	V	V	V	100.000.000 /th	APBDesa	Swakelola

No	Bidang/Sub Bidang	Jenis Kegiatan	Mendukung SDGs Desa ke-	Data Eksisting Tahun ke-0	Target Capaian Tahun ke 1-6						Lokasi (RT/RW/Dusun)	Prakiraan Volume & Satuan	Waktu Pelaksanaan							Prakiraan Biaya dan Sumber Pembiayaan		Pola Pelaksanaan	
					1	2	3	4	5	6			1	2	3	4	5	6	7	Jumlah (Rp)	Sumber		
a	b	c	d	e	f	g	h	i	j	k	l	m	n	o	p	q	r	s	t	u	v	w	x
		6	Pemeliharaan Fasilitas Pengelolaan Sampah Desa/Permukiman	6	1		1	1	1	1	1	Desa Jatilor	1 Unit		V	V	V	V	V	V	100.000.000	APBDesa	Swakelola
		7	Pemeliharaan Sistem Pembuangan Air Limbah (Drainase, Air limbah Rumah Tangga)																				
		8	Pemeliharaan Taman/Taman Bermain Anak Milik Desa																				
		9	Pembangunan/Rehabilitasi/Peningkatan Sumur Resapan																				
		10	Pembangunan/Rehabilitasi/Peningkatan Sumber Air Bersih Milik Desa (Mata Air/Tandon Penampungan Air Hujan/Sumur Bor, dll)	6	2			2	2	2	2	Desa Jatilor	2 Unit			V	V	V	V	V	100.000.000 /th	APBDesa	Swakelola
		11	Pembangunan/Rehabilitasi/Peningkatan Sambungan Air Bersih ke Rumah Tangga	6	2			2	2	2	2	Desa Jatilor	Unit			V	V	V	V	V	50.000.000 /th	APBDesa	Swakelola
		12	Pembangunan/Rehabilitasi/Peningkatan Sanitasi Permukiman (Gorong-gorong, Selokan, diluar prasarana jalan)																				
		a	Pembangunan Drainase/Saluran Air Batas RT 01 RW 01 dengan RT 02 RW 01 & RT 01 RW 02	7	1		1			1	1	Dsn.Jatilor	1 unit		V				V	V	100.000.000 /th	APBDesa	Swakelola
		b	Pembangunan Drainase/Saluran Air Batas RT 02 RW 01 dengan RT 03 RW 01	7	1		1			1	1	Dsn.Jatilor	1 unit			V			V	V	100.000.000 /th	APBDesa	Swakelola
		c	Pembangunan Drainase/Saluran Air Batas RT 03 RW 01 dengan RT 04 RW 01	7	1			1		1	1	Dsn.Jatilor	1 unit				V		V	V	100.000.000 /th	APBDesa	Swakelola
		d	Pembangunan Drainase/Saluran Air RT 04 RW 01	7	1				1	1	1	Dsn.Jatilor	1 unit					V	V	V	100.000.000 /th	APBDesa	Swakelola

No	Bidang/Sub Bidang	Jenis Kegiatan	Mendukung SDGs Desa ke-	Data Eksiting Tahun ke-0	Target Capaian Tahun ke 1-6						Lokasi (RT/RW/ Dusun)	Prakiraan Volume & Satuan	Waktu Pelaksanaan							Prakiraan Biaya dan Sumber Pembiayaan		Pola Pelaksanaan		
					1	2	3	4	5	6			1	2	3	4	5	6	7	Jumlah (Rp)	Sumber			
a	b	c	d	e	f	g	h	i	j	k	l	m	n	o	p	q	r	s	t	u	v	w	x	
		e	Pembangunan Drainase/Saluran Air Batas RT 01 RW 02 dg RT 02 RW 02	7	1				1	1	1	Dsn.Jatilor	1 unit					V	V	V	100.000.000	/th	APBDesa	Swakelola
		f	Pembangunan Drainase/Saluran Air Batas RT 02 RW 02 dengan RT 03 RW 02	7	1				1	1	1	Dsn.Jatilor	1 unit					V	V	V	100.000.000	/th	APBDesa	Swakelola
		g	Pembangunan Drainase/Saluran Air Batas RT 02 RW 03 dengan RT 03 RW 03	7	1	1	1		1	1	1	Dsn.Mulunggan	1 unit		V			V	V	V	100.000.000	/th	APBDesa	Swakelola
		h	Pembangunan Drainase/Saluran Air Batas RT 03 RW 03 dengan RT 04 RW 03	7	1		1		1	1	1	Dsn.Mulunggan	1 unit			V		V	V	V	100.000.000	/th	APBDesa	Swakelola
		i	Pembangunan Drainase/Saluran Air RT 04 RW 03	7	1		1	1	1	1	1	Dsn.Mulunggan	1 unit			V	V	V	V	V	100.000.000	/th	APBDesa	Swakelola
		j	Pembangunan Drainase/Saluran Air Batas RT 01 RW 04 dengan RT 02 RW 04	7	1	1				1	1	Dsn.Mulunggan	1 unit	V					V	V	100.000.000	/th	APBDesa	Swakelola
		k	Pembangunan Drainase/Saluran Air Batas RT 02 RW 04 dengan RT 03 RW 04	7	1					1	1	Dsn.Mulunggan	1 unit						V	V	100.000.000	/th	APBDesa	Swakelola
		l	Pembangunan Drainase/Saluran Air RT 04 RW 04 & Sabuk Desa	7	1	1				1	1	Dsn.Mulunggan	1 unit	V					V	V	250.000.000	/th	APBDesa	Swakelola
		m	Pembangunan Drainase/Saluran Air Batas RT 01 RW 05 dengan RT 02 RW 05	7	1		1			1	1	Dsn.Mulunggan	1 unit			V			V	V	100.000.000	/th	APBDesa	Swakelola
		n	Pembangunan Drainase/Saluran Air Batas RT 02 RW 05 dengan RT 03 RW 05	7	1		1			1	1	Dsn.Mulunggan	1 unit		V				V	V	100.000.000	/th	APBDesa	Swakelola
		o	Pembangunan Drainase/Saluran Air RT 01 RW 06	7	1		1					Dsn.Tempuran	1 unit		V						50.000.000	/th	APBDesa	Swakelola

No	Bidang/Sub Bidang	Jenis Kegiatan	Mendukung SDGs Desa ke-	Data Eksiting Tahun ke-0	Target Capaian Tahun ke 1-6						Lokasi (RT/RW/Dusun)	Prakiraan Volume & Satuan	Waktu Pelaksanaan							Prakiraan Biaya dan Sumber Pembiayaan		Pola Pelaksanaan	
					1	2	3	4	5	6			1	2	3	4	5	6	7	Jumlah (Rp)	Sumber		
a	b	c	d	e	f	g	h	i	j	k	l	m	n	o	p	q	r	s	t	u	v	w	x
		5	Pembangunan/Rehabilitasi/Peningkatan Sarana dan Prasarana Kebudayaan/Rumah Adat/Keagamaan Milik Desa	18	3	3	3	3	3	3	3	Desa Jatilor	3 Dusun	V	V	V	V	V	V	V	20.000.000 /th	APBDesa	Swakelola
		6	lain-lain kegiatan sub bidang Kebudayaan dan Keagamaan	18	50	50	50	50	50	50	50	Desa Jatilor	50 Orang	V	V	V	V	V	V	V	75.000.000 /th	APBDesa	Swakelola
	c. Kepemudaan dan Olah Raga	1	Pengiriman Kontingen Kepemudaan dan Olah Raga sebagai Wakil Desa di tingkat Kecamatan dan Kabupaten																				
		2	Penyelenggaraan pelatihan kepemudaan (Kepemudaan, Penyadaran Wawasan Kebangsaan, dll)																				
		3	Penyelenggaraan Festival/Lomba Kepemudaan dan Olahraga																				
		4	Pemeliharaan Sarana dan Prasarana Kepemudaan dan Olah Raga Milik Desa	18	3	3	3	3	3	3	3	Desa Jatilor	3 Sarpras OR	V	V	V	V	V	V	V	15.000.000 /th	APBDesa	Swakelola
		5	Pembangunan/Rehabilitasi/Peningkatan Sarana dan Prasarana Kepemudaan dan Olah Raga Milik Desa	18	1			1				Desa Jatilor	1 unit			V					75.000.000	APBDesa	Swakelola
		6	Pembinaan Karang Taruna/Klub Kepemudaan/Klub Olah raga	18	4	4	4	4	4	4	4	Desa Jatilor	4 Lembaga	V	V	V	V	V	V	V	15.000.000 /th	APBDesa	Swakelola
		7	lain-lain kegiatan sub bidang Kepemudaan dan Olah Raga																				
	d. Kelembagaan Masyarakat	1	Pembinaan Lembaga Adat																				
		2	Pembinaan LKMD/LPM/LPMD	18	1	1	1	1	1	1	1	Desa Jatilor	1 Lembaga	V	V	V	V	V	V	V	5.000.000 /th	APBDesa	Swakelola
		3	Pembinaan PKK	18	1	1	1	1	1	1	1	Desa Jatilor	1 Lembaga	V	V	V	V	V	V	V	25.000.000 /th	APBDesa	Swakelola
		4	Pelatihan Pembinaan Lembaga Kemasyarakatan	18	1	1	1	1	1	1	1	Desa Jatilor	1 Lembaga	V	V	V	V	V	V	V	5.000.000 /th	APBDesa	Swakelola
		5	Kader Pemberdayaan Masyarakat Desa	18	1	1	1	1	1	1	1	Desa Jatilor	1 Lembaga	V	V	V	V	V	V	V	5.000.000 /th	APBDesa	Swakelola
		6	lain-lain kegiatan sub bidang Kelembagaan Masyarakat (KIM)	18	1	1	1	1	1	1	1	Desa Jatilor	1 Lembaga	V	V	V	V	V	V	V	5.000.000 /th	APBDesa	Swakelola
Jumlah Bidang 3																				311.000.000			

No	Bidang/Sub Bidang	Jenis Kegiatan	Mendukung SDGs Desa ke-	Data Eksiting Tahun ke-0	Target Capaian Tahun ke 1-6						Lokasi (RT/RW/Dusun)	Prakiraan Volume & Satuan	Waktu Pelaksanaan							Prakiraan Biaya dan Sumber Pembiayaan		Pola Pelaksanaan	
					1	2	3	4	5	6			1	2	3	4	5	6	7	Jumlah (Rp)	Sumber		
a	b	c	d	e	f	g	h	i	j	k	l	m	n	o	p	q	r	s	t	u	v	w	x
4 Pemberdayaan Masyarakat																							
a. Kelautan dan Perikanan	1	Pemeliharaan Karamba/Kolam Perikanan Darat Milik Desa																					
	2	Pemeliharaan Pelabuhan Perikanan Sungai/Kecil Milik Desa																					
	3	Pembangunan/Rehabilitasi/Peningkatan Karamba/Kolam Perikanan Darat Milik Desa																					
	4	Pembangunan/Rehabilitasi/Peningkatan Pelabuhan Perikanan Sungai/Kecil																					
	5	Bantuan Perikanan (Bibit/Pakan/dst)																					
	6	Pelatihan/Bimtek/Pengenalan Teknologi Tepat Guna untuk Perikanan Darat/Nelayan																					
	7	lain-lain kegiatan sub bidang kelautan dan perikanan																					
b. pertanian, peternakan	1	Peningkatan Produksi Tanaman Pangan (Alat Produksi dan pengolahan pertanian, penggilingan Padi/jagung, dll)	8	5	5	5	5	5	5	5	Desa Jatilor	5 Kelompok	V	V	V	V	V	V	V	30.000.000 /th	APBDesa	Swakelola	
	2	Peningkatan Produksi Peternakan (Alat Produksi dan pengolahan dll)																					
	3	Ketahanan Pangan Tingkat Desa (Lumbung Desa, dll)																					
	4	Pemeliharaan Saluran Irigasi Tersier/Sederhana																					
	5	Pelatihan/Bimtek/Pengenalan Teknologi Tepat Guna untuk Pertanian/Peternakan																					
	6	lain-lain kegiatan sub bidang Pertanian dan Peternakan																					
c. peningkatan kapasitas aparatur	1	Peningkatan kapasitas kepala Desa	18	1	1	1	1	1	1	1	Desa Jatilor	1 Org	V	V	V	V	V	V	V	10.000.000 /th	APBDesa	Swakelola	
	2	Peningkatan kapasitas perangkat Desa	18	9	9	9	9	9	9	9	Desa Jatilor	9 Org	V	V	V	V	V	V	V	30.000.000 /th	APBDesa	Swakelola	
	3	Peningkatan kapasitas BPD	18	7	7	7	7	7	7	7	Desa Jatilor	7 Org	V	V	V	V	V	V	V	25.000.000 /th	APBDesa	Swakelola	

No	Bidang/Sub Bidang	Jenis Kegiatan	Mendukung SDGs Desa ke-	Data Eksiting Tahun ke-0	Target Capaian Tahun ke 1-6						Lokasi (RT/RW/ Dusun)	Prakiraan Volume & Satuan	Waktu Pelaksanaan							Prakiraan Biaya dan Sumber Pembiayaan		Pola Pelaksanaan	
					1	2	3	4	5	6			1	2	3	4	5	6	7	Jumlah (Rp)	Sumber		
a	b	c	d	e	f	g	h	i	j	k	l	m	n	o	p	q	r	s	t	u	v	w	x
		4	Pembentukan/Fasilitasi/Pelatihan/Pendampingan kelompok usaha ekonomi produktif (pengrajin,pedagang, industri rumah tangga,dll)	13	1	1	1	1	1	1	1	Desa Jatilor	1 Kegiatan	V	V	V	V	V	V	V	5.000.000 /th	APBDesa	Swakelola
		5	lain-lain kegiatan sub bidang Perdagangan dan Perindustrian																				
Jumlah Bidang 4																				270.000.000			
5 Penanggulangan Bencana, Keadaan Darurat dan Mendesak																							
a.	Penanggulangan bencana	1	Penanggulangan bencana	13	1	1	1	1	1	1	1	Desa Jatilor	1 Kegiatan	V	V	V	V	V	V	50.000.000 /th	APBDesa	Swakelola	
b.	Keadaan darurat	1	Keadaan darurat	13	1	1	1	1	1	1	1	Desa Jatilor	1 Kegiatan	V	V	V	V	V	V	25.000.000 /th	APBDesa	Swakelola	
c.	Keadaan mendesak	1	BLT Dana Desa	1	150	150	150	150	150	150	150	Desa Jatilor	1 Kegiatan		V	V	V	V	V	484.000.000 /th	APBDesa	Swakelola	
Jumlah Bidang 5																				559.000.000			
JUMLAH TOTAL																				10.895.000.000			



Jatilor, 28 September 2022
 Disusun oleh Tim Perubahan RPJMDesa

SUPARWAN, S.Pd.I.,MM